

Fundación
*Centro de Investigación
y Estudios de Familia*

ONG
Asistencia Directa

Memoria 2008



Memoria 2008

Fundación
Fundación - ONG



Fundación

Carta de la Presidenta	6
Introducción	8
Organigrama	10
1. Unidad de Investigación	11
1.1. Premios de Investigación de Familia	11
1.2. Estudio Anual	12
1.3. REDFAM. Red Interuniversitaria de Estudios de Familia	13
1.4. Cátedra de Políticas de Familia	13
1.5. Publicaciones	13
1.5.1. Colección Acción Familiar	13
1.5.2. Documentos de Trabajo	14
1.5.3. Boletín Informativo Digital	15
2. Unidad de Formación	16
2.1. Participación en Congresos, Cursos, Jornadas, etc.	16
3. Unidad de Servicios	18
3.1. Observatorio de la Familia	18
3.2. Servicios de Asesoramiento y Consultoría	20
3.3. Visitas a la Web	21
4. Balances de Situación 31 de diciembre de 2008 y 2007	22
5. Cuenta de Pérdidas y Ganancias	23
6. Notas a las Cuentas Anuales	24
7. Convenios y Entidades colaboradoras y/o patrocinadoras	26
8. Anexo. Publicaciones 2003-2008	27

ONG

Organigrama	33
1. Resumen de actividades	34
2. Departamento de Formación	35
2.1. Programa Entremadres: Talleres de comunicación	35
2.2. Otros Programas Formativos	35
3. Actividades en la Región de Murcia	37
3.1. Tutorías compartidas	38
3.2. Tele Patio	38
3.3. Cursos y sesiones para padres	38
3.4. Servicio de Orientación Familiar	38
4. Departamento de Acción Directa	39
4.1. Voluntariado	39
4.2. Gabinete de Orientación Familiar	40
4.3. Asistencia a Jóvenes Embarazadas "EMJOVE"	40
4.4. Gabinete de Orientación a Inmigrantes	40
4.5. Piso de apoyo al tratamiento para exdrogadictos	41
5. Balances de Situación 31 de diciembre de 2008 y 2007	42
6. Cuenta de Pérdidas y Ganancias	43
7. Notas a las Cuentas Anuales	44
8. Entidades colaboradoras y/o patrocinadoras	46

Fundación
Fundación
Fundación

Queridos amigos:

Un año más me dirijo a vosotros para presentaros las actividades que hemos desarrollado durante el año 2008. Todas ellas han tenido un objetivo común que, aun resultando obvio, quisiera enumerar: lograr la recuperación del auténtico valor de la familia como institución fundamental e imprescindible para la sociedad, en la que se nace, educa, acompaña, cuida y protege a los más débiles –niños y ancianos– contribuyendo decisivamente a su progreso.

Con la labor realizada que se recoge en esta Memoria, hemos pretendido colaborar en la construcción de un mundo mejor, que sólo podremos alcanzar si tenemos como principal referente a la familia.

Cada vez somos más los que creemos y trabajamos por ello y, como resultado, llegamos a un mayor número de personas, tanto a través de las actividades directas como mediante nuestras investigaciones, estudios y publicaciones. Es creciente el número de colegios, institutos, asociaciones de padres, administraciones públicas y otras entidades que nos piden ayuda. Podemos darles respuesta al contar con más de 160 voluntarios, casi 100 profesores de universidades públicas y privadas, superar los 50 centros escolares que apoyan nuestro trabajo y sobre todo porque aumenta el número de familias que creen y confían en nuestro proyecto y nos animan a continuar.

Prueba del trabajo bien hecho son los Informes de auditoría de 2007 que, al igual que los de años anteriores, han salido limpios. Los de 2008 estarán disponibles en la Web una vez finalizados por Ernst&Young.

En estos momentos la crisis económica está siendo especialmente dura para algunas familias, debido a su mayor número de hijos, porque alguno o varios de sus miembros están en el paro o por falta de uno de los cónyuges. Por otro lado, cada vez más, la sociedad se resiente de la falta de estabilidad que parece muestran las relaciones matrimoniales, con efectos nocivos sobre la economía familiar y la cohesión. Hasta ahora nuestro sistema de seguridad social tenía un colchón de protección importante en la familia, que puede empezar a faltar y es imposible que sea asumido por el Estado.

Sabemos que existen razones fundamentales para demandar una mayor presencia de la familia en las políticas públicas y empresariales y en la sociedad en general, pero a ellas se deben sumar otras de carácter coyuntural que nos obligan a un aumento de nuestros esfuerzos. No será posible salir de la situación de crisis económica y social en la que nos encontramos sin contar con la familia.

Somos muchos, pero no suficientes, y por ello necesitamos vuestra colaboración. Cuantas más manos tengamos para trabajar y más voces difundan y den a conocer nuestros argumentos, será más fácil que la familia se convierta en el centro de todas las decisiones –públicas y privadas– y habremos ayudado a construir una sociedad más justa, solidaria y próspera.

Os animo a continuar trabajando en favor de la familia y si aún no lo habéis hecho, es el momento de uniros a un proyecto cada vez más necesario e ilusionante como es el de Acción Familiar.

Un abrazo con nuestro profundo agradecimiento,

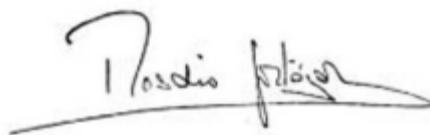
A handwritten signature in black ink, reading "Rosario de Gortázar". The signature is written in a cursive style with a long horizontal stroke at the end.

Rosario de Gortázar

La Fundación Acción Familiar se constituyó en 2002, como un centro de Estudios e Investigación de Familia, con la misión de ayudar a cimentar el convencimiento del papel fundamental que ésta juega en el bienestar personal y social. Para ello, y en sus estatutos fundacionales, recoge como objetivos de su trabajo:

- a.** Promover, a través del estímulo a la investigación básica y aplicada, el conocimiento de los factores sociales y económicos que influyen en las decisiones y comportamientos de las familias, y que afectan a su calidad de vida y por tanto a la sociedad.
- b.** Elaborar estudios sólidos y detallados que faciliten información rigurosa a los responsables de las políticas de familia, agentes sociales, organizaciones relacionadas con ellas y a los medios de comunicación, tanto a nivel nacional como internacional.
- c.** Analizar y evaluar el impacto de las políticas de familia en todas sus dimensiones —educación, seguridad social, vivienda, fiscalidad, conciliación, etc.—, y ofrecer alternativas a las existentes.
- d.** Estimular el debate académico y científico sobre la familia.
- e.** Impulsar actuaciones que la conviertan en el centro de las decisiones.

Para su logro, la Fundación cuenta con los siguientes recursos:

- a.** Patronato, del que forman parte 25 personalidades del mundo empresarial y académico, presidido por Dña. Rosario de Gortázar e Ybarra.
- b.** Dos profesoras de la Universidad Complutense responsables del desarrollo de los proyectos.
- c.** Una licenciada a tiempo completo.
- d.** El apoyo de personal (5 profesionales) y sede que proporciona la Asociación mediante un convenio de colaboración.
- e.** Voluntarios, cuyo número varía a lo largo del año.

El reconocimiento internacional del trabajo realizado se concretó, en febrero de 2004, en la obtención del Estatus Especial Consultivo del Consejo Económico y Social de la ONU (ECOSOC).

Al desarrollo de las actividades que se han llevado a cabo se han destinado 232.619 € en 2008 procedentes de las aportaciones de patronos, colaboradores, socios y prestaciones por servicios realizados, como se recoge en las cuentas que acompañan a esta Memoria.

Se trabaja en torno a tres Unidades de Actuación:

1. Unidad de Investigación

Integra las actividades que tienen como objetivo apoyar, incentivar y llevar a cabo proyectos de investigación, en las áreas que se consideran de mayor repercusión social.

2. Unidad de Formación

Da a conocer los resultados de la investigación realizada, a través de cursos, seminarios y publicaciones de carácter divulgativo, para ampliar el conocimiento de quienes trabajan por y para la familia. Se estructura en torno a dos áreas:

- a. Formación Universitaria.
- b. Formación y Orientación Familiar.

3. Unidad de Servicios

Lleva a cabo estudios, proyectos, trabajos de evaluación y asesoramiento para instituciones públicas o privadas que lo solicitan. Igualmente, elabora los denominados Libros Blancos de la Familia, para conocer la realidad familiar en los diferentes territorios y ofrecer ideas sobre posibles actuaciones que ayuden a atender las necesidades detectadas.

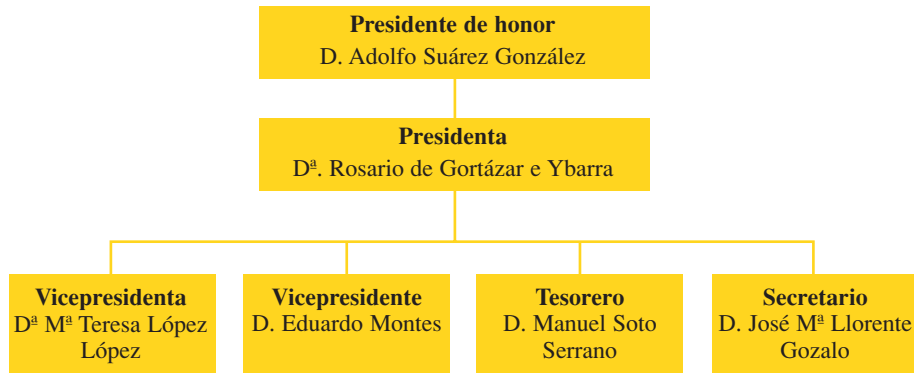

Patronato

D. Enrique Álvarez López	D. José María Llorente Gozalo
D.ª Cristina Balet Aragües	D. Íñigo Méndez de Vigo Montojo
D. Guillermo Barandiarán Alday	D. Eduardo Montes
D. Ignacio Bayón Mariné	D. Ramón Moral Moro
D. Claudio Boada Pallerés	D. Virgilio Oñate de Mora
D. Miguel Fernández de Pinedo	D. Lucas de Oriol López-Montenegro
D.ª Pilar García de la Mata Barcón	D. José Miguel de la Rica Basagoiti
D.ª Lucila Gómez-Baeza Tinturé	D. Juan Antonio Sagardoy Bengoechea
D.ª Rosario de Gortázar e Ybarra	D. Patricio Satrústegui Aznar
D. Gonzalo Hinojosa Fernández de Angulo	D. Manuel Soto Serrano
D. Alfredo Lafita Pardo	D.ª Pilar de Toledo y Sanz
D.ª M.ª Teresa López López	D. Juan Velarde Fuertes
D. José Lladó Fernández Urrutia	

1. Unidad de Investigación

Su finalidad es el desarrollo de actividades denominadas recurrentes. En 2008, la Fundación Acción Familiar incorpora nuevas acciones, actualmente en fase de desarrollo.

Actividades de la Unidad de Investigación

- Premios de Investigación de Familia, en sus dos modalidades: Joven y Senior
- Elaboración y publicación del V Estudio Anual
- Cátedra de Políticas de Familia. Universidad Complutense-Fundación Acción Familiar
- Red Interuniversitaria de Estudios de Familia (REDFAM)
- Publicaciones:
 - Colección Acción Familiar
 - Serie Documentos de Trabajo
 - Boletín digital

1.1. Premios de Investigación de Familia

Desde junio de 2003 la Fundación Acción Familiar convoca anualmente los "Premios de Investigación de Familia", dotados de 10.000 €, con el objetivo de estimular y apoyar la investigación de calidad sobre la institución familiar. Se presenta en dos modalidades: Premio Joven, destinado a jóvenes investigadores, que cumple su sexta convocatoria, y Premio Senior para investigadores de más de 35 años. Esta última, abierta en septiembre de 2008. El plazo de entrega de trabajos finaliza, para ambas convocatorias, en enero de 2009.

Durante el 2008, y correspondientes a la convocatoria del año anterior, se recibieron 12 trabajos de investigación de excelente calidad, cuyos autores pertenecían a diferentes universidades españolas y extranjeras.

El jurado formado por: Dña. Rosario de Gortázar, D. Ignacio Bayón, D. Álvaro Cuervo, D. Jaime Requeijo y Dña. M^a Teresa López, otorgó el V Premio Joven de Investigación al trabajo "Procesos de socialización parental con adolescentes de familias en situación de riesgo psicosocial" de Dña. Bárbara Lorence Lara, y el 1º accésit a Dña. Diana Priegue Caamaño, "La educación y la integración social de las familias inmigrantes. Un programa centrado en la participación". El 2º accésit fue declarado vacante.

La entrega del Premio corrió a cargo de D. Eduardo Montes, Vicepresidente de la Fundación, en un acto en la sede de la Fundación Rafael del Pino, al que acudieron numerosas personalidades. Ambos trabajos se publicaron en la colección de Documentos de Trabajo de la Fundación.

1.2. Estudio Anual

Elaborado por profesores e investigadores de distintas Universidades y desde diferentes enfoques. Se trata un tema con la finalidad de aportar argumentos sólidos y rigurosos sobre aspectos que puedan ayudar a mejorar el bienestar de las familias y de la sociedad.

El V Estudio Anual, titulado "Familia, escuela y sociedad. Responsabilidades compartidas en la Educación" fue presentado por el Excmo. Sr. D. Pedro González-Trevijano, Rector Magnífico de la Universidad Rey Juan Carlos, en un acto organizado en la Fundación Rafael del Pino, institución patrocinadora del mismo.

El trabajo se llevó a cabo bajo la dirección de Dña. M^a Teresa López López, y en él participaron expertos de distintas disciplinas: Dña. Raquel-Amaya Martínez González (Universidad de Oviedo), Dña. Elena Martín Rasines (Fundación AFA), D. Agustín Domingo Moratalla (Universidad de Valencia) y Dña. María Angustias Roldán Franco (Universidad Pontificia de Comillas).

El Estudio analiza aspectos tales como: la importancia de la familia como principal y primer núcleo de educación de los hijos y su especial relevancia en la transmisión de valores; la necesidad de desarrollar una ética familiar en materia educativa; la relación familia y escuela como instituciones comple-

mentarias y no excluyentes; la cooperación y comunicación entre las mismas; así como el papel que juegan las nuevas tecnologías de la información y la comunicación en el desarrollo social. Se analizan igualmente otras muchas cuestiones respetando las esferas de cada uno de los agentes educativos.

1.3. REDFAM. Red Interuniversitaria de Estudios de Familia

Su objetivo principal es avanzar en el conocimiento de cuanto afecta a la vida familiar, con el fin de dotarla de instrumentos que la permitan optimizar el desempeño de sus funciones y contribuir a la construcción de una sociedad más cohesionada y estable. Se propone como espacio de encuentro, para que los investigadores intercambien sus resultados y propongan líneas de acción, disponiendo de información sobre las líneas de investigación en las que se está trabajando.

Actualmente forman parte de ella más de 70 profesionales de diferentes instituciones y universidades españolas y extranjeras: Alcalá, Complutense, Deusto, Internacional de Cataluña, Las Palmas de Gran Canaria, Granada, Málaga, Murcia, Navarra, Oviedo, País Vasco, Pontificia de Comillas, Salamanca, Santiago de Compostela, Sevilla, Valencia; Chile, Coimbra (Portugal), Córdoba (Argentina), Méjico, Santa Fe (Argentina), Panamá, Santo Domingo (República Dominicana), Simón Bolívar (Bolivia). Pertenecen a áreas de conocimiento muy diversas, entre otras la psicología, sociología, economía, pedagogía, filosofía, etc.

1.4. Cátedra de Políticas de Familia

A través de un convenio con la Universidad Complutense (UCM), fomenta el análisis y estudio de la realidad, problemática y perspectivas de las políticas de familia y desarrolla su trabajo en el ámbito de la investigación y la docencia. En el Grupo de Investigación, reconocido en la UCM, participan 12 profesores de distintas universidades y diferente formación.

Se imparte docencia en la Facultad de Ciencias Económicas y Empresariales a dos grupos, 120 alumnos, a través de la asignatura de libre configuración "Políticas de Familia", por la que obtienen 6 créditos, tras 60 horas de clase y superar los exámenes pertinentes. Se han cubierto todas las plazas.

1.5. Publicaciones

1.5.1. Colección Acción Familiar

La Fundación cuenta con una Colección propia de publicaciones relacionadas con la Familia. A continuación se exponen las realizadas en 2008:

LÓPEZ LÓPEZ, M^a T. (Dir.) (2008): *Familia, escuela y sociedad. Responsabilidades compartidas en la educación. Estudio Anual 2007*. Colección Acción Familiar. Ediciones Cinca, Madrid. 224 páginas. ISBN 978-84-96889-20-0.

LÓPEZ LÓPEZ, M^a T. y SANTÍN GONZÁLEZ, D. (Dir.) (2008): *Análisis de datos en la investigación social de la familia*. Colección Acción Familiar. Ediciones Cinca, Madrid. 541 páginas. ISBN 978-84-96889-11-8.

VARIOS AUTORES (2008): *Anuario Estadístico 2008*. Fundación Acción Familiar, Madrid. 235 páginas. ISSN 1989-2527.

1.5.2. Documentos de Trabajo

La serie de "Documentos de Trabajo Fundación Acción Familiar" publica a través de la red, estudios e investigaciones sobre la familia desde distintas perspectivas. La Fundación cuenta con la asignación de un Número Internacional Normalizado de Publicaciones en Serie ISSN (Internacional Standard Serial Number), 1989-2527.

Documentos de Trabajo publicados en 2008:

Documento nº 07/08

"Familia, Mujer e Igualdad de trato en el proyecto de Ley de Presupuestos Generales del Estado 2009". M^a Teresa López López.

Documento nº 06/08

"¿Cómo se relacionan fertilidad, participación laboral femenina y protección social a la familia? Reflexiones a partir de datos macro en la UE". Nuria Badenes Plá y M^a Teresa López López.

Documento nº 05/08

"La pobreza de las familias en España según los datos de la Encuesta de Condiciones de Vida: descripción de los grupos familiares más desfavorecidos y determinación causal mediante regresión logística". Nuria Badenes Plá.

Documento nº 04/08

"Procesos de socialización parental con adolescentes de familias en situación de riesgo psicosocial". Bárbara Lorence Lara. (V Premio Joven de Investigación de Familia).

Documento nº 03/08

"La educación y la integración social de las familias inmigrantes. Un programa centrado en la participación". Diana Priegue Caamaño.

Documento nº 02/08

"Medidas explícitas de apoyo a la familia en los programas electorales 2008". Fundación Acción Familiar.

Documento nº 01/08

"El efecto del 'cheque zapatero' sobre la distribución y la pobreza de las familias" Nuria Badenes Plá.

1.5.3. Boletín Informativo Digital

De periodicidad quincenal, incluye información relativa a: novedades legislativas, recopilación de las noticias relativas a la familia publicadas en prensa nacional y local, bibliografía, eventos, así como las novedades de Acción Familiar.

2. Unidad de Formación

La formación que se ofrece abarca distintas áreas de conocimiento y va dirigida a un amplio colectivo: investigadores, profesores de universidad, institutos, y/o estudios medios, responsables técnicos de los programas de familia, directores de recursos humanos de empresa, padres y madres, etc.

Para mejorar los contenidos y ofrecer más información, se elaboran materiales de apoyo en forma de textos y/o guías divulgativas. En la actualidad esta Unidad se estructura en torno a dos áreas de actuación:

Unidad de Formación

Formación Universitaria
Formación y Orientación Familiar

a. Área de Formación Universitaria

Los destinatarios son profesores de universidad, investigadores, y estudiosos de los temas de familia: sociólogos, pedagogos, economistas, juristas, etc. El objetivo es ofrecer una formación fundamentalmente teórica a la vez que se ponen a su disposición los materiales necesarios para que puedan llevar a cabo ejercicios prácticos.

b. Área de Formación y Orientación Familiar

Impartición de cursos, seminarios, conferencias, etc., destinados a profesionales, instituciones que trabajan directamente con las familias y padres y madres interesados en mejorar sus conocimientos en materia educativa. Sus contenidos se apoyan en los materiales de las investigaciones realizadas en la Fundación.

2.1. Participación en Congresos, Cursos, Jornadas, etc.

La presencia de los investigadores de Acción Familiar es cada vez mayor en Foros nacionales e internacionales. Los argumentos e ideas recogidos en estos encuentros están cada vez más presentes en las instituciones y en los debates sobre la familia. Durante 2008 se ha participado, entre otros, en:

- Curso "Las Políticas de Familia en España durante los últimos años" en el Instituto Asturiano de Administración Pública Adolfo Posada, 5 de junio de 2008.
- Como miembro del Foro "La sociedad ante las Drogas", del Ministerio de Sanidad y Consumo - Plan Nacional sobre Drogas, dentro del Grupo de Trabajo "Familia y Drogas", se ha asistido a las reuniones de trabajo mantenidas y elaborado materiales.
- II Ciclo de Actos Horarios Racionales "Tiempo para todo". Organizado por la Universidad Rey Juan Carlos. 12 de mayo de 2008, Madrid.
- 5ª Sesión del XII Ciclo de "Soluciones Solidarias", con la Ponencia "Papel de la Familia en la Educación". 22 de mayo de 2008, Madrid.
- V Jornada sobre Juventud y Prevención de Drogodependencias. Universidad y Prevención de Adicciones ¿Una Asignatura pendiente?, Comunidad de Madrid -Agencia Antidroga, 27 de mayo de 2008.
- Día Internacional de la Mujer (Ayuntamiento de Majadahonda) con la Ponencia "El papel de la mujer en el desarrollo económico y social". 1 de abril de 2008, Majadahonda (Madrid).
- V Jornadas Empresariales sobre "Responsabilidad social de la empresa", organizadas por Acción Social Empresarial. 10-12 de noviembre de 2008, Madrid.
- Grupo de trabajo "La importancia de comunicar los beneficios sociales y económicos de la familia a la sociedad y a las instituciones". COFACE
- UNCEAR. 13 y 14 de noviembre de 2008, Madrid.

3. Unidad de Servicios

La Fundación ofrece un conjunto de servicios de evaluación y asesoramiento a entidades, organizaciones, administraciones públicas o personas físicas que lo soliciten.

Unidad de Servicios

Observatorio de la Familia
Servicios de asesoramiento y consultoría

3.1. Observatorio de la Familia

Primero y único de carácter independiente existente en España. Es un servicio a las familias, asociaciones que las representan y responsables políticos que toman decisiones que afectan o que vienen determinadas por ellas. Está formado por una red multidisciplinar de expertos en: economía, sociología, educación, etc., lo que asegura su rigor y objetividad. Se configura como un punto de referencia obligado para buscar soluciones a los problemas que deben abordarse al reflexionar sobre la familia.

Dentro del Observatorio se ha creado un Centro de Documentación de datos de carácter estadístico y legal que permite disponer de una información completa y actualizada, y proporcionar información continua de la realidad familiar en España y en la Unión Europea. Se configura como un canal de comunicación con las instituciones y con los responsables de las políticas públicas que incidan o que afecten a las familias.

Actividades e instrumentos de difusión 2008

Anuario Estadístico de la Familia. Ofrece toda la información estadística disponible sobre la situación de la familia en España.



Base de Datos de Legislación. Incorpora la normativa vigente recogida en el Boletín Oficial del Estado y los Boletines Autonómicos, que afectan a la familia.



Boletín Quincenal Informativo. Recoge las novedades relacionadas con la familia en las áreas de: legislación, últimas publicaciones especializadas, eventos y noticias.





Planes y Guías de Apoyo a la Familia. Recopilación de ayudas, atendiendo al ámbito territorial en el que se implementan.



Observatorio de la Familia de la Región de Murcia y de Vizcaya

La Fundación Acción Familiar crea el Observatorio de la Familia de la Región de Murcia y el Vizcaíno, mediante un Convenio de Colaboración con la Consejería de Política Social, Mujer e Inmigración de la Comunidad Autónoma de la Región de Murcia y con el Patrocinio de la Fundación Vizcaína Aguirre, respectivamente. Un instrumento al Servicio de las Familias, asociaciones y responsables de los Servicios Sociales de dichas autonomías y de todos los interesados en profundizar en su conocimiento.

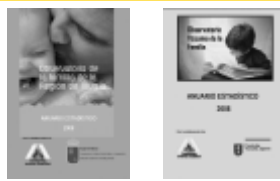
Instrumentos de difusión de la información:

<p>Base de Datos de Legislación. Incorpora la normativa vigente recogida en el Boletín Oficial del Estado y en el Boletín Autonómico, que afectan a la familia de la Región de Murcia y de Vizcaya, respectivamente.</p>	
<p>Anuario Estadístico de la Familia en la Región de Murcia y en Vizcaya. Ofrece toda la información estadística disponible sobre la situación de la familia en Murcia y en Vizcaya.</p>	
<p>Informe Anual de la Familia en Murcia. Y Vizcaya. Recoge información sobre la situación de la Familia en Murcia y en Vizcaya.</p>	

3.2. Servicios de Asesoramiento y Consultoría

Entre los trabajos realizados en 2008, destacan los siguientes:

1. Ayuntamiento de Madrid (2005-2008): Evaluación del Plan de Apoyo a la Familia del Ayuntamiento de Madrid.
2. Ayuntamiento de Madrid (2005-2008): Evaluación del Plan de Infancia y adolescencia del Ayuntamiento de Madrid.
3. Ayuntamiento de Madrid (2008): Elaboración de la Guía de Ayudas para las Familias Madrileñas.
4. Región de Murcia (2006-2008): Construcción y mantenimiento del "Observatorio de la Familia de la Región de Murcia".
5. Región de Murcia (2008): Elaboración de un "Informe preliminar sobre propuestas de modificación de las políticas de infancia en la Comunidad Autónoma de la Región de Murcia".
6. Provincia de Vizcaya (2006-2008): Construcción y mantenimiento del "Observatorio Vizcaíno de la Familia".
7. Principado de Asturias: Curso "Las Políticas de Familia en España durante los últimos años" en el Instituto Asturiano de Administración Pública Adolfo Posada.

3.3. Visitas a la Web

En abril de 2008 la Web de Acción Familiar fue transformada y actualizada creándose un portal único, www.accionfamiliar.org, dividido en dos secciones: Asistencia Directa (ONG) y Centro de Investigación y Estudios de Familia (Fundación).

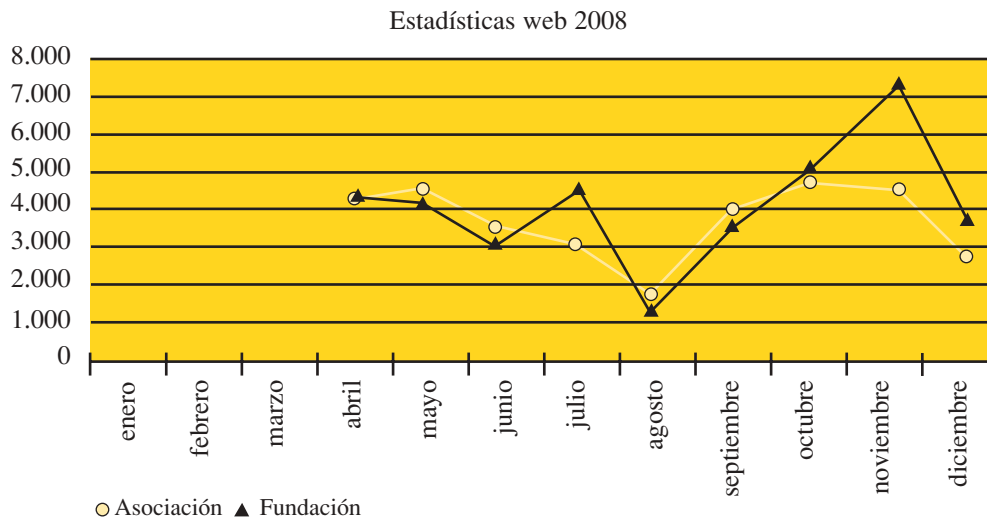

En 2008 se ha producido un aumento del 22% en el número de visitas a nuestra Web.

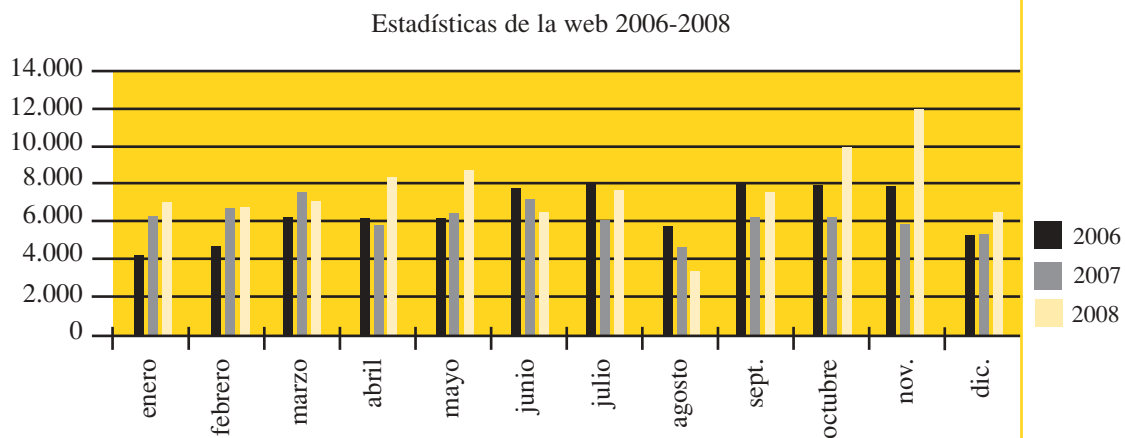

El acceso de usuarios provino de alrededor de 70 países, entre otros, España, Estados Unidos y la zona de Suramérica. Los contenidos más consultados por éstos fueron: materiales de formación, servicio de orientación y voluntariado, y los Premios Investigación de Familia.

4. Balances de Situación, 31 de diciembre de 2008 y 2007

ACTIVO	2008	2007
Inmovilizado Material		
Mobiliario y equipo informático	2.800 €	2.800 €
Menos - Amortización Acumulada	-2.395 €	-1.695 €
Total Inmovilizado	405 €	1.105 €
Activo Corriente		
Facturas pendientes de cobro	14.917 €	12.308 €
Subvenciones concedidas a cobrar	5.500 €	24.000 €
Inversiones Financieras Temporales	694.945 €	651.268 €
Tesorería	21.857 €	33.624 €
Total Activo Corriente	737.219 €	721.200 €
TOTAL ACTIVO	737.624 €	722.305 €
PATRIMONIO NETO Y PASIVO		
Patrimonio Neto		
Fondo Social	100.000 €	100.000 €
Reserva Voluntaria	484.341 €	472.423 €
Reserva de primera aplicación	47.377 €	—
Excedente del ejercicio	32.026 €	11.918 €
Total Fondos Propios	663.744 €	584.341 €
INGRESOS DIFERIDOS	—	50.000 €
PASIVO CORRIENTE	73.880 €	87.964 €
TOTAL PATRIMONIO NETO Y PASIVO	737.624 €	722.305 €

5. Cuentas de Pérdidas y Ganancias

	2008	2007
Ingresos		
Subvenciones	87.500 €	80.000 €
Cuotas de Socios y Donativos	74.908 €	107.665 €
Ingresos Financieros	56.738 €	22.957 €
Prestación Servicios	13.473 €	12.611 €
	232.619 €	223.233 €
Gastos		
Servicios de colaboradores	84.899 €	102.488 €
Ayudas Sociales	49.000 €	43.000 €
Comunicaciones	32.224 €	37.703 €
Gastos de Personal	24.475 €	22.772 €
Otros	9.995 €	5.352 €
	200.593 €	211.315 €
Excedente del Ejercicio	32.026 €	11.918 €

6. Notas a las Cuentas Anuales

1. Bases de presentación

De acuerdo con el Real Decreto 1514/2007, de 16 de noviembre, se ha aplicado el Nuevo Plan General Contable a la Fundación a partir de enero de 2008.

Los principales criterios y normas de valoración utilizados en la elaboración de las Cuentas Anuales de los ejercicios 2008 y 2007 se indican a continuación:

a) Nuevo Plan General Contable

El único cambio de criterio de valoración que se ha introducido por la aplicación del Nuevo Plan General Contable es el relativo a las Inversiones Financieras que ahora se reflejan a su valor de mercado. La plusvalía no realizada de estas inversiones se recoge en "Reserva de primera aplicación" del "Patrimonio Neto" del Balance de Situación. A medida que estas inversiones se venden, la plusvalía realizada correspondiente se traspasa a Pérdidas y Ganancias. El saldo final de "Reserva de primera aplicación" a 31 de diciembre de 2008 corresponde a plusvalías no realizadas a dicha fecha.

b) Inmovilizado

El inmovilizado material se halla valorado a su precio de adquisición.

La Fundación amortiza su inmovilizado material linealmente, distribuyendo el coste de los activos entre los años de vida útil estimada, según los siguientes porcentajes:

Mobiliario y enseres	10%
Equipos para proceso de información	25%

c) Inversiones Financieras temporales

Las Inversiones incluidas en el capítulo "Inversiones Financieras Temporales" en el Balance de Situación se reflejan a su valor de mercado.

d) Ingresos Diferidos

La Fundación sigue el criterio de registrar las subvenciones públicas y privadas en el momento de su concesión. El total de subvenciones concedidas a Fundación Acción Familiar para la realización de programas específicos durante el ejercicio 2008 ascendió a 37.500 € (130.000 € en 2007) de las cuales estaban pendientes de cobro 5.500 € a 31 de diciembre de 2008 (24.000 € en 2007), según figura en el capítulo "Subvenciones concedidas a cobrar" del Activo del Balance de Situación.

Las subvenciones se contabilizan como "Ingresos" en la Cuenta de Pérdidas y Ganancias de cada ejercicio a medida que se van incurriendo los "Gastos" correspondientes a los programas subvencionados. En este sentido, el capítulo "Ingresos" de la Cuenta de Pérdidas y Ganancias adjunta refleja 87.500 € (80.000 € en 2007) de subvenciones correspondientes a programas que se han realizado totalmente durante el ejercicio.

El capítulo "Ingresos diferidos" que figura en el Balance de Situación refleja la parte de las subvenciones recibidas durante el ejercicio, cuyos programas específicos se completarán en ejercicios siguientes. A 31 de diciembre de 2008 no quedaban programas por realizar (50.000 € a 31 de diciembre 2007).

2. Aplicación del excedente

El Patronato de la Fundación ha aprobado que se destine el excedente del ejercicio de 32.025,67 € a incrementar el saldo de "Reserva Voluntaria" que figura bajo el capítulo de "Patrimonio Neto" en el Balance de Situación. De acuerdo con la Ley 49/2002 de régimen fiscal de las entidades sin fines lucrativos, al menos un 70% (22.417,97 €) de este importe se ha de destinar a fines de interés general en los cuatro años siguientes.

7. Convenios y Entidades colaboradoras y/o patrocinadoras

Acción Familiar ha colaborado con numerosas instituciones públicas y privadas. Se han firmado distintos convenios con:

- Universidad Complutense de Madrid.
- Fundación Universitaria San Pablo-CEU.
- Universidad de Deusto.
- Comunidad Autónoma de Madrid.
- Comunidad Autónoma de la Región de Murcia.

Entidades colaboradoras y/o patrocinadoras	
Comunidad Autónoma de Murcia: Consejería de Política Social, Mujer e Inmigración	Fundación Universitaria San Pablo - CEU
Comunidad de Madrid: Consejería de Familia y Asuntos Sociales	Fundación Vizcaína Aguirre
Ayuntamiento de Madrid	Universia
Fundación Deloitte	Ernst&Young
Fundación General Universidad Complutense de Madrid	Ediciones Cinca
Fundación Gondra Barandiarán	Técnicas Reunidas S.A.
Fundación Rafael del Pino	Universidad Complutense de Madrid

8. Anexos. Publicaciones 2003-2008

Publicaciones

- LÓPEZ LÓPEZ, M^a T. (Dir.) (2008): *Familia, escuela y sociedad. Responsabilidades compartidas en la educación*. Estudio Anual 2007. Colección Acción Familiar. Ediciones Cinca, Madrid. 224 páginas. ISBN 978-84-96889-20-0.
- LÓPEZ LÓPEZ, M^a T. y SANTÍN GONZÁLEZ, D. (Dir.) (2008): *Análisis de datos en la investigación social de la familia*. Colección Acción Familiar. Ediciones Cinca, Madrid. 541 páginas. ISBN 978-84-96889-11-8.
- VARIOS AUTORES (2008): *Anuario Estadístico 2008*. Fundación Acción Familiar, Madrid.
- LÓPEZ LÓPEZ, M^a T. (Dir.) (2007): *Familia y economía*. Estudio Anual 2006. Colección Acción Familiar. Ediciones Cinca. Madrid. 360 páginas. ISBN 978-84-935104-7-3.
- PARRA JIMÉNEZ, Águeda (2007): *Relaciones familiares y bienestar adolescente. Un viaje de 5 años con un centenar de chicos y chicas a lo largo de su adolescencia*. Premio Joven 2006. Colección Acción Familiar. Ediciones Cinca, Madrid. 212 páginas. ISBN 978-84-96889-01-9.
- VARIOS AUTORES (2007): *Anuario Estadístico 2007*. Fundación Acción Familiar, Madrid.
- LÓPEZ LÓPEZ, M^a T. (Dir.) (2006): *Políticas públicas y familia. Análisis de la situación en España*. Colección Acción Familiar. Ediciones Cinca. Madrid. 335 páginas. ISBN 84-934759-2-0.
- LÓPEZ LÓPEZ, M^a T. (Dir.) (2006): *La Familia en el proceso educativo*. Estudio Anual 2005. Colección Acción Familiar. Ediciones Cinca. Madrid. 271 páginas. ISBN 84-934759-3-9.
- ÁLVAREZ BLANCO, Lucía (2006): *Familia y abandono escolar. Importancia de la implicación familiar en el proceso educativo*. Premio Joven 2005. Colección Acción Familiar. Ediciones Cinca. Madrid. 126 páginas. ISBN 84-934759-8-X.

- LÓPEZ LÓPEZ, M^a T. (Dir.) (2005): *Familia y dependencia. Nuevas necesidades, nuevas propuestas*. Estudio Anual 2004. Colección Acción Familiar. Ediciones Cinca. Madrid. 264 páginas. ISBN 84-934200-4-2.
- SANTÍN GONZÁLEZ, Daniel (2005): *Importancia de la familia en el rendimiento escolar. Antecedentes, técnicas de medición y propuesta de políticas públicas*. Premio Joven 2004. Colección Acción Familiar. Ediciones Cinca. Madrid. 125 páginas. ISBN 84-934200-50.
- VARIOS AUTORES (2006): *Anuario Estadístico 2006*. Fundación Acción Familiar, Madrid.
- VARIOS AUTORES (2006): *Guía Práctica "La comida familiar: espacio de comunicación"*. Fundación Acción Familiar-Comunidad de Madrid.
- LÓPEZ LÓPEZ, M^a T. (Dir.) (2004): *La familia en España. Dos décadas de cambio*. Estudio Anual 2003. Fundación Acción Familiar, Madrid. 362 páginas. ISBN-84-7490-730-6.2.

Documentos de trabajo

Documento nº 07/08

"Familia, Mujer e Igualdad de trato en el proyecto de Ley de Presupuestos Generales del Estado 2009". M^a Teresa López López.

Documento nº 06/08

"¿Cómo se relacionan fertilidad, participación laboral femenina y protección social a la familia? Reflexiones a partir de datos macro en la UE". Nuria Badenes Plá y M^a Teresa López López.

Documento nº 05/08

"La pobreza de las familias en España según los datos de la Encuesta de Condiciones de Vida: descripción de los grupos familiares más desfavorecidos y determinación causal mediante regresión logística". Nuria Badenes Plá.

Documento nº 04/08

"Procesos de socialización parental con adolescentes de familias en situación de riesgo psicosocial". Bárbara Lorence Lara.

Documento nº 03/08

"La educación y la integración social de las familias inmigrantes. Un programa centrado en la participación". Diana Priegue Caamaño.

Documento nº 02/08

"Medidas explícitas de apoyo a la familia en los programas electorales 2008" . Fundación Acción Familiar.

Documento nº 01/08

"El efecto del 'cheque zapatero' sobre la distribución y la pobreza de las familias". Nuria Badenes Plá.

Documento nº 02/07

"Familia y Educación: Visión de los Adolescentes". 2º Accésit. Mª Victoria Pérez de Guzmán Puya.

Documento nº 01/07

"Niños y niñas de adopción internacional en las familias españolas: Desarrollo físico y psicológico a la llegada a las familias adoptivas y evolución posterior". Maite Román Rodríguez.

Documento nº 04/06

"El apoyo social de familias en situación de riesgo". Isabel López Verdugo.

Documento nº 03/06

"Fenómenos de pobreza en los hogares españoles y su relación con las características del hogar". Sonia González Raya.

Documento nº 02/06

"Familia y Pobreza: las políticas de familia como instrumentos para prevenir la pobreza". Mª Teresa López López.

Documento nº 01/06

"Familia y Responsabilidad: un estudio cualitativo". Hortensia López Lorca.

Documento nº 06/05

"El futuro de las políticas de conciliación de la vida familiar y laboral en el marco de las instituciones comunitarias". M^a Teresa López López.

Documento nº 05/05

"The future of policies for reconciliation of work and family life within EU institutions" . M^a Teresa López López.

Documento nº 04/05

"Descubriendo la Mediación Familiar: la familia continúa". Marta Vales-Villamarín Merino e Isabel Cendán Fernández-Peinado.

Documento nº 03/05

"La atención a los mayores desde los servicios sociales. El prometedor instrumento de la ayuda a domicilio". Beatriz Agra Viforcós.

Documento nº 02/05

"Papel de la familia en los procesos migratorios de la sociedad actual". Elena Martín Rasines.

Documento nº 01/05

"El Ocio, un ámbito de cohesión familiar". Manuel Cuenca Cabeza.

Documento nº 01/04

"Fundamentos y propuestas para las nuevas políticas de familia". M^a Teresa López López.

Otras Publicaciones

- Boletín Estadístico nº 2/05. "Familia e indicadores demográficos: España y Comunidad de Madrid".
- Boletín Estadístico nº 1/05. "Familia y Población en la Unión Europea".
- Boletín Estadístico nº 1/04. "La Familia en la Nueva Europa".
- Boletín Informativo Digital (21).

ONG

Organigrama

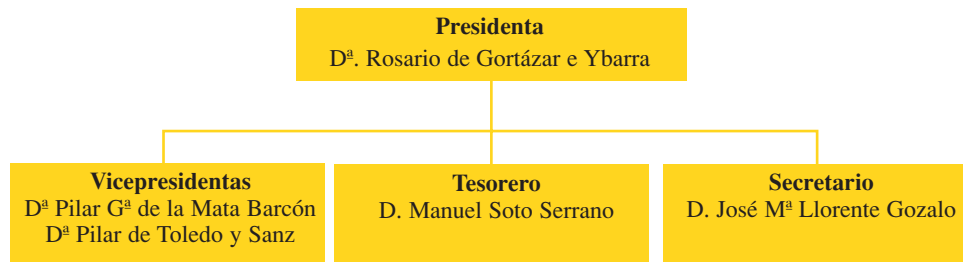

Vocales:

D.ª M.ª Ángeles Becerril Bustamante
D. Ignacio Benavides Castro
D. José Ángel Crespo Alcántara
D. Pablo Díaz de Rábago
D. Javier García de Fuentes
D. Francisco de Lacalle Leloup
D. Fernando de la Macorra Morales de los Ríos
D. Lucas de Oriol López-Montenegro
D. José Miguel de la Rica Basagoiti
D. Luis Riesgo Ménguez
D. Javier Ruiz-Ogarrio Herault
D.ª Brigitte de Vaumas Donnet
D.ª Isabel Zayas Carvajal

1. Resumen de actividades

La Asociación desarrolla actividades de distinta naturaleza que se ordenan en los Programas Formativos y Actividades Sociales citados a continuación:

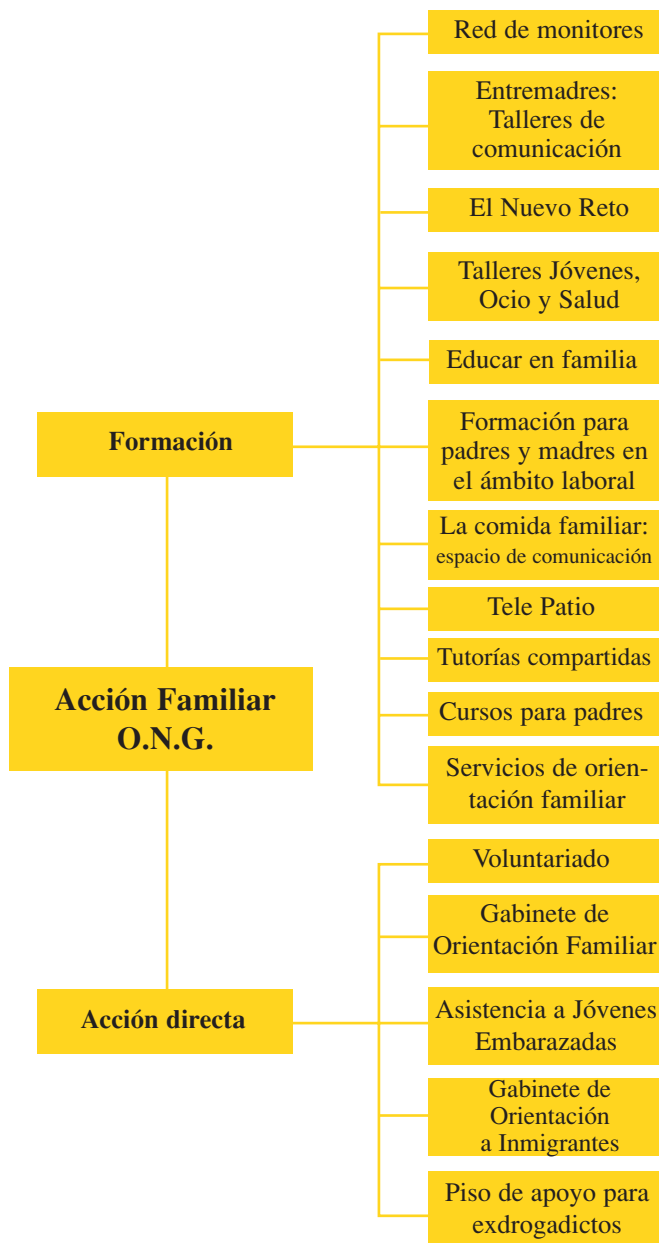

2. Departamento de Formación

2.1. Programa Entremadres: Talleres de comunicación

El departamento ha trabajado durante el año 2008 en la preparación de este nuevo proyecto, de gran interés, con la colaboración de la Obra Social Caja Madrid. Su objetivo es facilitar el intercambio de experiencias entre madres de culturas diferentes y fortalecer su papel en la sociedad.

A través de estos Talleres y mediante una metodología de entrenamiento de sus habilidades ("coaching"), las madres recobran su confianza en su "saber hacer", al tiempo que la comunicación entre ellas y el intercambio de sus culturas, facilita el apoyo mutuo y favorece la cohesión social.

La puesta a punto, elaboración de materiales y formación de 6 animadoras, se ha realizado durante 2008, y en la actualidad, está en marcha la realización de Talleres en distintos centros.

2.2. Otros Programas Formativos

El Departamento de Formación ha dado continuidad a los Programas destinados a las familias que tienen por objeto la prevención de conductas de riesgo en los jóvenes:

- El Nuevo Reto: entrena a los adolescentes en habilidades personales para hacer frente a la droga y adquirir capacidad crítica ante la presión de grupo, publicidad engañosa y el uso de las nuevas tecnologías.
- Talleres Juventud, Ocio y Salud: financiados por la Agencia Antidroga de la Comunidad de Madrid, abordan también la prevención de drogodependencias.
- Educar en Familia: formación para padres y madres en la difusión de valores y el establecimiento de dinámicas de comunicación estable y efectiva.
- Formación para padres y madres en el ámbito laboral: impartido en las empresas para ayudar a la conciliación familiar y laboral ofreciendo apoyo para la educación.
- La Comida Familiar: ofrece conocimientos básicos de nutrición y transmite la importancia de la comunicación interfamiliar en los encuentros en torno a la mesa.

- Radio Patio, oferta de ocio educativo para los adolescentes. Se diversifica en Tele Patio, programa en el que se aprovecha el uso de las nuevas tecnologías.

Todos estos programas se realizan en: centros escolares, en su mayoría públicos y también privados; asociaciones; ayuntamientos; empresas y parroquias.

Los cursos realizados durante 2008 se resumen en la tabla siguiente

Financiador	Número	Nº de beneficiarios
Mº Educación, Política Social y Deporte	56	1.526
Mº Sanidad y Consumo. PND	69	1.867
Ayuntamiento de Madrid	20	354
Agencia Antidroga de la Comunidad de Madrid	53	591
Consejería de Familia y AA. Sociales de la Comunidad de Madrid	12	207
	Tota cursos: 210	Total Beneficiarios: 4.545

3. Actividades de la Región de Murcia

Acción Familiar tiene en la Región de Murcia una delegación, que desarrolla su actividad desde 2004.

Lleva a cabo acciones formativas en diferentes zonas de la Región: Cartagena, Murcia, Torre Pacheco y otros ayuntamientos.

- Tutorías compartidas
- Tele Patio
- Cursos y charlas para padres
- Servicio de Orientación Familiar

Su actividad se dirige a profesores y alumnos de enseñanza secundaria, padres y madres y, de una manera especial, a las familias en crisis o con problemas.

Para su desarrollo se cuenta con la colaboración y el patrocinio de: Ayuntamiento de Cartagena (Plan Municipal de Drogas); Ayuntamiento de Cartagena (Juventud); Ayuntamiento de Murcia (Plan Municipal de Drogas); Mancomunidad de Servicios Sociales del Sureste (Torre Pacheco, Fuente Álamo y La Unión); Comunidad Autónoma de la Región de Murcia (Consejería de Sanidad); Caja Mediterráneo (CAM) - Obras Sociales (Plan Integra Territorial); Caja Mediterráneo (CAM) - Obras Sociales de Cartagena; Ministerio de Educación, Política Social y Deporte; Plan Nacional sobre Drogas.

Las actividades se organizan y distribuyen de la siguiente forma:

Actividad	Zona de actuación	Destinatarios	Horas dedicadas	Nº de beneficiarios
1. Tutorías compartidas	-Cartagena -Mancomunidad	-Profesores -Alumnos ESO	315	5.368
2. Tele Patio	-Cartagena -Mancomunidad	-Alumnos ESO	110	70
3. Cursos y charlas para padres	-Cartagena -Mancomunidad -Murcia -Resto de Región	-Padres y madres	334	730
4. Serv. Orient. Familiar	-Mancomunidad	-Familias en crisis o con problemas	55	83

3.1. Tutorías compartidas

Son actividades planificadas en los centros educativos en coordinación con los profesores, dirigidas a centros de Enseñanza Secundaria Obligatoria que se desarrollan a lo largo de todo el curso escolar. Cada grupo de alumnos recibe dos sesiones en horas de tutoría, una a cargo de su tutor y otra a cargo de un monitor de Acción Familiar, sobre salud y tiempo libre, prevención del tabaquismo, alcohol, consumo de cannabis y otras drogas.

Los resultados de las sesiones se evalúan a través de un cuestionario a los profesores.

3.2. Tele Patio

Son talleres extraescolares que se ofrecen a centros de educación secundaria (sobre todo a los de zonas desfavorecidas) que consisten en la grabación de vídeos cortos sobre Valores, Salud y Prevención de Drogodependencias. Las actividades las llevan a cabo monitores juveniles. Durante 2008 se ha realizado un curso de formación para ampliar el equipo y poder atender el creciente número de peticiones.

3.3. Cursos y sesiones para padres y madres

Son ciclos formativos diseñados por Acción Familiar para impartir información y conocimientos que les ayuden en la educación de sus hijos y les proporcionen herramientas prácticas para actuar de manera eficaz en su entorno familiar.

Los cursos se distribuyen en cinco sesiones de dos horas. Los temas a tratar son muy diversos: los vínculos afectivos, la autonomía y responsabilidad, límites y normas, elogios y apoyo, y resolución de conflictos.

La mayor parte de los talleres se realizan en el municipio de Murcia y en localidades cercanas.

3.4. Servicio de Orientación Familiar

Este servicio surge ante la demanda expresada por los padres y madres que acuden a los cursos y consiste en atender de forma personal a las familias que lo solicitan. El orientador familiar es el mismo que imparte los cursos y lleva funcionando desde marzo de 2008, con gran éxito.

Financiado por el Ayuntamiento de Torre Pacheco y la Comunidad Autónoma de la Región de Murcia.

4. Departamento de Acción Directa

En él se llevan a cabo un conjunto de actividades y programas de trabajo directo con las familias, con el objetivo de apoyarlas en el desempeño de sus funciones educativas y sociales.

4.1. Voluntariado

Acción Familiar cuenta con más de 200 personas que, de forma desinteresada, ponen sus capacidades y parte de su tiempo libre al servicio de las necesidades de las familias a las que se trata de ayudar.

Los campos en que colabora Acción Familiar son:

- Mayores: En 2 residencias y en domicilios particulares en el distrito de Chamberí.
- Menores: En 15 residencias de menores; con el objetivo de mejorar su calidad de vida y favorecer la integración en una vida normalizada.
- Oficina: Apoyo en tareas administrativas en la sede de la organización.

Además, Acción Familiar coordina, desde 2007, todo el voluntariado con menores de las residencias de menores de la Comunidad de Madrid, a través de un convenio de colaboración con la Dirección General de Voluntariado y Promoción Social y el Instituto madrileño del Menor y la Familia.

El perfil de los voluntarios corresponde a mujeres mayores de 30 años que trabajan con menores y lo hacen desde hace más de 2 años.

Cofinanciado: Comunidad de Madrid (Instituto Madrileño del Menor y la Familia, D. G. de Voluntariado y Promoción Social), Ayuntamiento de Madrid (D. G. de Familia, Infancia y Voluntariado, D. G. de Mayores, Junta Municipal de Chamberí) y Acción Familiar.

4.2. Gabinete de Orientación Familiar

En 2009 el Gabinete de Orientación Familiar cumplirá 20 años de exis-

tencia ofreciendo un servicio de atención directa gratuita para el usuario con el objetivo de:

- Ofrecer una atención individualizada.
- Informar de los recursos sociales existentes.
- Derivar los casos necesarios a la atención de los distintos profesionales colaboradores.

Además, Acción Familiar ha abierto una vía de atención continuada a través de la dirección de correo electrónico: gabinete@accionfamiliar.org

Durante 2008 se atendieron 1658 casos entre Madrid, Zaragoza y Ferrol.

El perfil de los usuarios del servicio responde en su mayoría a mujeres, que solicitan ayuda en cuestiones relacionadas con problemas de pareja, asesoría jurídica, recursos sociales y mediación familiar entre otras.

Cofinanciado por el Ministerio de Educación, Política Social y Deporte y Acción Familiar.

4.3. Asistencia a Jóvenes Embarazadas "EMJOVE"

Este proyecto, que se inició en 2006, ofrece apoyo y asesoramiento legal y psicológico a jóvenes embarazadas así como a sus padres y madres. Se trata de un servicio gratuito en el que, además, colaboran las organizaciones pertenecientes a la "Red de Madres".

En 2008 se han atendido 299 casos correspondientes en su mayoría, a mujeres mayores de 24 años de diferentes nacionalidades.

Cofinanciado por la D. G. de Familia de la Consejería de Familia y Asuntos Sociales de la Comunidad de Madrid y Acción Familiar.

4.4. Gabinete de Orientación a Inmigrantes

Acción Familiar puso en marcha este programa en el año 2001 con el objetivo general de facilitar la integración social de los inmigrantes en nuestra sociedad mediante:

- Atención a los colectivos más vulnerables (menores, jóvenes y mujeres).
- Asesoramiento legal.
- Atención psicológica.
- Información sobre los recursos sociales existentes.

Durante 2008 Acción Familiar ha atendido 377 casos, que corresponden en su gran mayoría a demandas de mujeres entre 18 y 30 años, que solicitan ayuda para temas relacionados con su documentación y problemas de pareja.

Este programa está financiado en su totalidad por Acción Familiar.

4.5. Piso de apoyo al tratamiento para exdrogadictos

Acción Familiar mantiene abierto desde hace 13 años un piso tutelado de apoyo al tratamiento de personas que han salido de la droga, financiado por la Agencia Antidroga de la Comunidad de Madrid.

Durante 2008 hubo 26 residentes, 9 más que el año anterior, con una edad media de 40 años y, fundamentalmente, policonsumidores. De éstos, 8 de los tratados lograron terminar el proceso y 12 renunciaron. Los restantes fueron derivados a otros servicios y 2 tuvieron que ser expulsados.

5. Balances de Situación, 31 de diciembre de 2008 y 2007

ACTIVO	2008	2007
Inmovilizado Material		
Mobiliario y equipo informático	41.579 €	40.730 €
Elemento de transporte	—	13.180 €
	41.579 €	53.910 €
Menos - Amortización Acumulada	-33.817 €	-40.174 €
Total Inmovilizado	7.762 €	13.736 €
Activo Corriente		
Facturas pendientes de cobro	63.508 €	43.560 €
Subvenciones concedidas a cobrar	77.304 €	38.690 €
Inversiones Financieras Temporales	655.318 €	553.582 €
Tesorería	56.727 €	99.200 €
Total Activo Corriente	852.857 €	735.032 €
TOTAL ACTIVO	860.619 €	748.768 €
PATRIMONIO NETO Y PASIVO		
Patrimonio Neto		
Fondo Social	51.992 €	51.992 €
Reserva Voluntaria	520.358 €	411.732 €
Reserva de primera aplicación	2.099 €	—
Excedente del ejercicio	135.386 €	108.626 €
Total Fondos Propios	709.835 €	572.350 €
INGRESOS DIFERIDOS	106.262 €	114.848 €
PASIVO CORRIENTE	44.522 €	61.570 €
TOTAL PATRIMONIO NETO Y PASIVO	860.619 €	748.768 €

6. Cuentas de Pérdidas y Ganancias

	2008	2007
Ingresos		
Prestación de Servicios	328.886 €	310.156 €
Subvenciones	302.208 €	295.336 €
Cuotas de Socios y Donativos	62.610 €	61.837 €
Ingresos Financieros	37.315 €	9.273 €
Otros Ingresos	3.354 €	3.273 €
	734.373 €	679.875 €
Gastos		
Gastos de Personal	379.342 €	350.337 €
Servicios de colaboradores	117.680 €	129.930 €
Suministros	51.153 €	41.756 €
Alquileres	24.447 €	23.756 €
Comunicaciones	9.921 €	8.439 €
Mantenimiento y reparación	4.146 €	6.543 €
Amortización de inmovilizado	3.949 €	4.119 €
Otros	8.349 €	6.369 €
	598.987 €	571.249 €
Excedente del Ejercicio	135.386 €	108.626 €

7. Notas a las Cuentas Anuales

1. Bases de presentación

De acuerdo con el Real Decreto 1514/2007, de 16 de noviembre, se ha aplicado el Nuevo Plan General Contable a la Asociación a partir de enero de 2008.

Los principales criterios y normas de valoración utilizados en la elaboración de las Cuentas Anuales de los ejercicios 2008 y 2007 se indican a continuación:

a) Nuevo Plan General Contable

El único cambio de criterio de valoración que se ha introducido por la aplicación del Nuevo Plan General Contable es el relativo a las Inversiones Financieras que ahora se reflejan a su valor de mercado. La plusvalía no realizada de estas inversiones se recoge en "Reserva de primera aplicación" del "Patrimonio Neto" del Balance de Situación. A medida que estas inversiones se venden, la plusvalía realizada correspondiente se traspassa a Pérdidas y Ganancias. El saldo final de "Reserva de primera aplicación" a 31 de diciembre de 2008 corresponde a plusvalías no realizadas a dicha fecha.

b) Inmovilizado

El inmovilizado se halla valorado a su precio de adquisición.

La Asociación amortiza su inmovilizado material linealmente, distribuyendo el coste de los activos entre los años de vida útil estimada, según el siguiente detalle:

	Porcentaje Amortización
Mobiliario y enseres	10%
Equipos para proceso de información	25%
Elementos de transporte	12%

c) Inversiones Financieras temporales

Las Inversiones incluidas en el capítulo "Inversiones Financieras Temporales" en el Balance de Situación se reflejan a su valor de mercado.

d) Ingresos Diferidos

La Asociación sigue el criterio de registrar las subvenciones públicas y privadas en el momento de su concesión. El total de subvenciones concedidas a Acción Familiar para la realización de programas específicos durante el ejercicio 2008 ascendió a 293.622 € (288.076 € en 2007), de las cuales estaban pendientes de cobro 77.304 € a 31 de diciembre de 2008 (38.690 € en 2007), según figura en el capítulo "Subvenciones concedidas a cobrar" del Activo del Balance de Situación.

Las subvenciones se contabilizan como "Ingresos" en la Cuenta de Pérdidas y Ganancias de cada ejercicio a medida que se van incurriendo los "Gastos" correspondientes a los programas subvencionados. En este sentido, el capítulo "Ingresos" del ejercicio de la Cuenta de Pérdidas y Ganancias adjunta refleja 302.208 € (298.668 € en 2007) de subvenciones correspondientes a programas que se han realizado total o parcialmente durante el ejercicio.

El saldo del capítulo "Ingresos diferidos" de 106.262 € (114.848 € en 2007) que figura en el Balance de Situación, corresponde a la parte de las subvenciones recibidas durante el ejercicio, cuyos programas específicos se completarán en el ejercicio siguiente.

2. Aplicación del excedente

La Junta Directiva de la Asociación ha aprobado que se destine el excedente del ejercicio de 135.386,33 € a incrementar el saldo de "Reserva Voluntaria" que figura bajo el capítulo de "Patrimonio Neto" en el Balance de Situación. De acuerdo con la Ley 49/2002 de régimen fiscal de las entidades sin fines lucrativos, al menos un 70% (94.770,43 €) de este importe se ha de destinar a fines de interés general en los cuatro años siguientes.

8. Entidades colaboradoras y patrocinadoras de Acción Familiar

Ministerio de Educación, Política Social y Deporte	Ayuntamiento de La Unión
Ministerio de Sanidad y Consumo: Delegación del Gobierno para el Plan Nacional sobre Drogas	Ayuntamiento de Fuente Álamo
Comunidad de Madrid: Consejería de Sanidad y Consumo. Agencia Antidroga	Ayuntamiento de Torre Pacheco
Comunidad de Madrid: Consejería de Familia y Asuntos Sociales	Caja de Ahorros del Mediterráneo
Comunidad Autónoma de Murcia: Consejería de Sanidad y Consumo	Caja Madrid, Obra Social
Ayuntamiento de Madrid	Fundación Deloitte
Junta Municipal de Chamberí	Ernst&Young
Ayuntamiento de Murcia: Concejalía de Sanidad y Consumo	Servicios Generales de Gestión
Ayuntamiento de Cartagena: Concejalía de Juventud y Consumo	Técnicas Reunidas S.A.
Ayuntamiento de Cartagena: Instituto Municipal de Servicios Sociales (PMAD)	Universia

Memoria 2008
Memoria 2008

Memoria 2008



Gta. Quevedo, 7 - 6º dcha. - 28015 Madrid
Tfno: 91 446 10 11 - Fax: 91 446 88 17
web: www.accionfamiliar.es