

# Las familias en España: un análisis de su realidad social y económica

Periodo de referencia 2005 - 2021

---

Volumen III: Comportamientos sociales  
Indicadores demográficos básicos.

Antonio Jesús Sánchez Fuentes

Junio 2021



# Las familias en España: un análisis de su realidad social y económica

*Periodo de referencia: 2005 - 2021*

Volumen III: Comportamientos sociales: Indicadores demográficos básicos.

Antonio Jesús Sánchez-Fuentes, Instituto Complutense de Estudios Internacionales (ICEI-UCM) & GEN-UVigo

*Director del Grupo de investigación “Políticas de Familia” de la U. Complutense de Madrid*

Julio, 2021

## Tabla de contenido

|  |    |
|--|----|
| Presentación .....   | 3  |
| Resumen ejecutivo .....  | 5  |
| Índice de Cuadros .....  | 7  |
| 1 Introducción .....   | 8  |
| 2 Número de nacimientos e Indicador Coyuntural de Fecundidad ..... | 8  |
| 3 Crecimiento vegetativo de la población española .....            | 13 |
| 4 Edad media a la maternidad y al matrimonio .....                 | 15 |
| 5 Abortos .....  | 18 |
| 6 Defunciones por causas externas (suicidios).....                 | 22 |

## Presentación<sup>1</sup>

Tras la publicación el pasado mes de enero del informe “Las familias en España: un análisis de su realidad social y económica” pretendemos en este documento actualizar los indicadores allí incluidos, una vez se disponen de nuevos datos publicados. A nivel institucional, este informe -como también lo fue el escrito en 2018- es una colaboración de la Unidad de Investigación y Estudios de Familia de la ONG Acción Familiar y el Grupo de Investigación en Políticas de Familia de la Universidad Complutense de Madrid.

Vivimos una época de cambios profundos donde consideramos muy oportuno realizar un seguimiento detallado de la situación social y económica de los hogares españoles de cara a identificar los múltiples impactos que la pandemia actual podría causar en sus múltiples dimensiones (sanitaria, social, económica o política, entre otras). No se intuye que ninguna de estos impactos vaya a dejar al margen a una institución como la familia, que está en el centro de muchas de las decisiones privadas de las personas que tienen consecuencias sobre este fenómeno. Por ello, estamos firmemente convencidos de que, si no tenemos un conocimiento global y preciso de su realidad, no seremos capaces de afrontar con las garantías necesarias este complejo reto, y no podríamos diseñar e implementar las medidas de apoyo a las familias.

Dada la gran cantidad de fuentes estadísticas incluidas en esta publicación y sus dispersas fechas de publicación dentro del calendario oficial del Instituto Nacional de Estadística, hemos optado por organizar el documento en distintos volúmenes (Ver Cuadro 0)

El marco general de análisis de este documento sigue sin grandes cambios. Esto es, se sitúa en torno al reto demográfico que la sociedad española tiene ante sí de cara a las próximas décadas. Entre otros, una evolución creciente de la esperanza de vida y una tasa de fecundidad que -de forma estable- se sitúa en niveles muy reducidos, tanto en niveles absolutos como en términos comparados a nivel internacional. Ambos factores vienen acelerando el envejecimiento demográfico registrado en España que, si no lo está haciendo ya, nos obligará a tomar decisiones clave los próximos años.

Por todo lo anterior, se utiliza aquí una perspectiva de familia y se presenta una revisión exhaustiva de los indicadores existentes en las fuentes oficiales que contienen información respecto al ámbito personal y familiar de la población española.

El autor

---

<sup>1</sup> Para comentarios, sugerencias y/o preguntas, estamos disponibles en el email: [investigacion@accionfamiliar.org](mailto:investigacion@accionfamiliar.org)

## Cuadro 0: Estructura del informe, por volúmenes

| BLOQUES     | DESCRIPCIÓN  | FUENTE ESTADÍSTICA  |
|-------------|--|---|
| Volumen I   | Estructura y evolución de la población en España.<br>Composición y características de los hogares                | Estadística del padrón continuo   |
|             |  | Encuesta continua de hogares (ECH)  |
| Volumen II  | Situaciones de especial vulnerabilidad: violencia doméstica y de género  | Estadística de violencia doméstica y de género  |
| Volumen III | Comportamientos sociales: Indicadores demográficos básicos   | Indicadores demográficos básicos  |
|             |  | Movimiento natural de la población  |
|             |  | Estadística de Interrupciones Voluntarias del Embarazo  |
| Volumen IV  | Indicadores socioeconómicos de los hogares:<br>Nivel de renta y consumo de los hogares.<br>Composición del gasto | Estadística de defunciones según la causa de muerte   |
|             |  | Encuesta de condiciones de vida (ECV)   |
| Volumen V   | Comportamientos sociales: Nupcialidad, separaciones y divorcios  | Encuesta de presupuestos familiares (EPF)   |
|             |  | Estadística de nulidades, separaciones y divorcios  |
| Volumen VI  | Indicadores socioeconómicos de los hogares:<br>Equipamiento y uso de TIC en los hogares                          | Encuesta sobre equipamiento y uso de tecnologías de información y comunicación en los hogares |
| Volumen VII | Situaciones de especial vulnerabilidad: Personas y hogares según presencia de discapacidad                       | El empleo de las personas con discapacidad  |
|             |  | El salario de las personas con discapacidad   |

Fuente: elaboración propia

## Resumen ejecutivo

1. En este volumen nos centramos en una batería de indicadores con la intención de arrojar luz respecto el impacto que han tenido lugar algunos comportamientos sociales de la población española durante el periodo analizado sobre su evolución.
2. En cuanto al número de nacimientos, se aprecia una ligera recuperación durante el periodo de expansión económica de los dos mil, hasta la gran recesión, momento a partir del cual se registra una línea ligeramente descendiente que se cuantifica en más de 100,000 nacimientos menos al año que sólo remontó levemente a mediados de la última década.
3. Se registra también un mayor peso relativo de los padres y madres extranjeros que viene propiciado no sólo por los nacimientos con padres y madres extranjeros sino por un mayor número de nacimientos con padres de distinta nacionalidad. Asimismo, obtenemos que la pérdida de nacimientos observada se concentra principalmente en aquellos donde ambos padres son de nacionalidad española.
4. La distribución de nacimientos según edad de la madre indica primero, una caída en el número de nacimientos registrados. En segundo lugar, un desplazamiento de la moda de la distribución hacia la derecha, lo que nos dice que se está postergando el momento de tener hijos. En los últimos años además se observa un desplazamiento hacia abajo en las franjas de mayor fecundidad (30 a 40 años) indicando que, tras una primera decisión de postergar, podemos encontrar barreras posteriores que conduzca a la renuncia definitiva a tener los hijos deseados inicialmente.
5. La distribución territorial de nacimientos por comunidades autónomas nos indica que sólo cuatro CC.AA. (Andalucía, Cataluña, Comunidad de Madrid y Valencia) representan un 60% del total nacional.
6. En cuanto al crecimiento vegetativo, se observa un deterioro importante del saldo desde 2008, causado, principalmente, por el descenso en nacimientos, llegando a un saldo negativo de 154,000 en 2020, donde esta dinámica se ha visto agudizada por la pandemia sanitaria. Aún con datos provisionales, parece razonable pensar que este importante aumento del decrecimiento vegetativo parece venir más por el aumento de defunciones registrado (+74,200) que por los efectos sobre los nacimientos están aún por materializarse de forma plena.
7. Se observa, por un lado, el importante impacto en las defunciones de las dos primeras olas – especialmente la primera de ellas- de la crisis sanitaria originada por el coronavirus SARS-COV-2. Por otro lado, también cabe esperar un impacto sobre las decisiones de fecundidad que empieza a apreciarse en los meses finales del 2020.
8. En concreto, se aprecia un descenso relativo mayor de nacimientos para las madres de más edad (más de 45) que, por la pandemia, pueden no haber materializado su deseo de tener hijos. En muchos casos, quizás, de forma definitiva. Por el lado de las defunciones, las personas de más de 60 años son el colectivo que, sin duda, más ha sufrido, sobre todo, en la primera ola de la pandemia.
9. En cuanto al vínculo entre matrimonio y maternidad, se obtiene una tendencia creciente, dominada por el comportamiento de las mujeres nacionales. Sin embargo, el desglose entre madres y extranjeras nos permite ver dos tendencias muy diferentes. Por un lado, se mantiene estable para las madres extranjeras y, por otro, se observa una tendencia creciente entre las madres españolas a dar este paso sin contraer previamente matrimonio (se pasa de un 25% a un 50% desde 2005).

10. Las cifras de abortos indican que, tras un ligero repunte en 2011 y un ligero descenso hasta 2014, se ha mantenido una evolución estable hasta 2018, con cifras anuales en torno a 94,000. En el último año publicado, 2019, se produce un ligero repunte hasta los 99,000.
11. La primera causa de muerte varía sustancialmente para las distintas generaciones. Así, para los niños las afecciones originadas en el periodo perinatal representan el 34.81% de las defunciones. En el caso de los jóvenes, los suicidios (17.48%) y los accidentes de tráfico (17.36%) son el principal desencadenante. Para los adultos, los suicidios serían la primera causa de defunción (9.12%). Para pivotes y mayores de 65, la primera causa son los tumores malignos de la tráquea, bronquios y del pulmón (13.10 y 9.59%, respectivamente). Por último, para mayores de 80 años la primera causa -aunque más repartida- sería las enfermedades cerebrovasculares (5.84%).
12. La evolución temporal del número de suicidios registrados en España en el periodo 2005-2019 registra un nivel promedio anual de 3,000-4,000, con variaciones suaves que guardan cierta sincronía (inversa) con el ciclo económico.
13. Según sexo, los resultados nos indican que los hombres están mucho más afectados por los suicidios que las mujeres para todos los tramos de edad, tanto en términos absolutos como en términos relativos.
14. En términos de evolución temporal, observamos una reducción del número de suicidios para la mayoría de los tramos de edad, con la excepción de la población de 30 a 44 años. Asimismo, en términos relativos, se observa una reducción en los porcentajes obtenidos en torno al 2-3% del total de la población para los tramos más afectados.

## Índice de Cuadros

|   |    |
|---|----|
| <i>Cuadro 2.1 Evolución del número de nacimientos y del Indicador Coyuntural de Fecundidad. Total nacional, 2005-2019.</i>                  | 8  |
| <i>Cuadro 2.2 Nacimientos por nacionalidad del padre y de la madre. Total nacional. 2005-2019.</i>  | 9  |
| <i>Cuadro 2.3 Nacimientos según edad de la madre, Total Nacional.</i>   | 10 |
| <i>Cuadro 2.4 Porcentaje de nacidos por orden de nacimiento según nacionalidad de la madre. Total nacional, 2019</i>                        | 11 |
| <i>Cuadro 2.5 Indicador Coyuntural de Fecundidad por nacionalidad de la madre. Total nacional, 2005-2020.</i>                               | 11 |
| <i>Cuadro 2.6 Distribución porcentual de los nacimientos registrados por Comunidades Autónomas</i>  | 12 |
| <i>Cuadro 2.7 Indicador Coyuntural de Fecundidad por Comunidades Autónomas, 2020</i>  | 12 |
| <i>Cuadro 3.1 Crecimiento vegetativo de la población español. Total nacional, 2005-2020.</i>  | 13 |
| <i>Cuadro 3.2 Distribución de nacimientos y defunciones, por meses. Total nacional, Año 2020.</i>   | 14 |
| <i>Cuadro 3.3 Distribución de nacimientos (% total anual), por meses, según la edad de la madre. Total nacional, Año 2020.</i>              | 14 |
| <i>Cuadro 3.4 Distribución de defunciones (% total anual), por meses, según la edad del persona fallecida. Total nacional, Año 2020.</i>    | 15 |
| <i>Cuadro 4.1 Porcentaje de nacidos de madre no casada. Total nacional, 2005-2019</i>   | 16 |
| <i>Cuadro 4.2 Evolución de la edad media a la maternidad y al matrimonio. Total nacional, 2005-2019</i>                                     | 17 |
| <i>Cuadro 4.3 Edad media a la maternidad por nacionalidad de la madre. Total nacional, 2005-2019</i>  | 17 |
| <i>Cuadro 4.4 Edad media al matrimonio por sexo y nacionalidad. Total nacional, 2005-2019.</i>  | 18 |
| <i>Cuadro 4.5 Edad media a la maternidad por orden de nacimiento y nacionalidad. Total nacional 2020.</i>                                   | 18 |
| <i>Cuadro 5.1 Evolución del número de abortos y tasa por 1.000 mujeres. Total nacional, 2007-2019.</i>                                      | 19 |
| <i>Cuadro 5.2 Evolución del número de abortos por edad de la mujer. Total nacional, 2000-2019.</i>  | 20 |
| <i>Cuadro 5.3 Tasas de abortos por 1.000 mujeres, atendiendo al grupo de edad. Total nacional, 2007-2019.</i>                               | 20 |
| <i>Cuadro 5.4 Número de abortos realizados según modo de convivencia. Total nacional, 2019 vs. 2011.</i>                                    | 21 |
| <i>Cuadro 5.5 Número de abortos voluntarios realizados por abortos voluntarios realizados anteriormente. Total nacional, 2019 vs. 2011.</i> | 21 |
| <i>Cuadro 5.6 Número de abortos por semanas de gestación. Total nacional, 2019 vs. 2011.</i>  | 21 |
| <i>Cuadro 6.1 Número total de suicidios. Total nacional, 2005-2019.</i>   | 23 |
| <i>Cuadro 6.2 Número total de suicidios, según grupos de edad y sexo. Total nacional, 2019.</i>   | 24 |
| <i>Cuadro 6.3 Número total de suicidios, según grupos de edad. Total nacional, 2019 vs 2011.</i>  | 24 |



## 1 Introducción

En este volumen nos centramos en una batería de indicadores que persiguen arrojar luz respecto al impacto que han tenido lugar los comportamientos sociales de la población española durante el periodo analizado sobre su evolución. En primer lugar, miramos a las últimas cifras disponibles respecto a los indicadores relacionados con la natalidad y/o fecundidad. Seguidamente, estudiamos la evolución reciente del crecimiento vegetativo de la población española, haciendo hincapié en la evolución del pasado año que, como cabe esperar, estará fuertemente afectado por la pandemia sanitaria que aún enfrentamos en la fecha de cierre de este documento (más de un año después de su primera ola).

A continuación, estudiamos comportamientos vinculados a los nacimientos registrados que, en nuestra opinión, merece ser estudiados de forma específica. En concreto: (i) analizamos la relación existente entre el matrimonio y la tenencia de hijos para la realidad española; (ii) estudiamos la evolución de las Interrupciones Voluntarias de Embarazo (abortos); (iii) y las defunciones por causas externas (suicidios).

## 2 Número de nacimientos e Indicador Coyuntural de Fecundidad

Nuestra primera sección la dedicamos a un aspecto tan relevante en el momento actual como la fecundidad. Así, en el cuadro 2.1 observamos que tanto el número total de nacimientos para cada año durante el periodo 2005-2019 (eje vertical izquierdo), como el indicador coyuntural de Fecundidad (ICF, en el eje derecho).

**Cuadro 2.1 Evolución del número de nacimientos y del Indicador Coyuntural de Fecundidad. Total nacional, 2005-2019.**

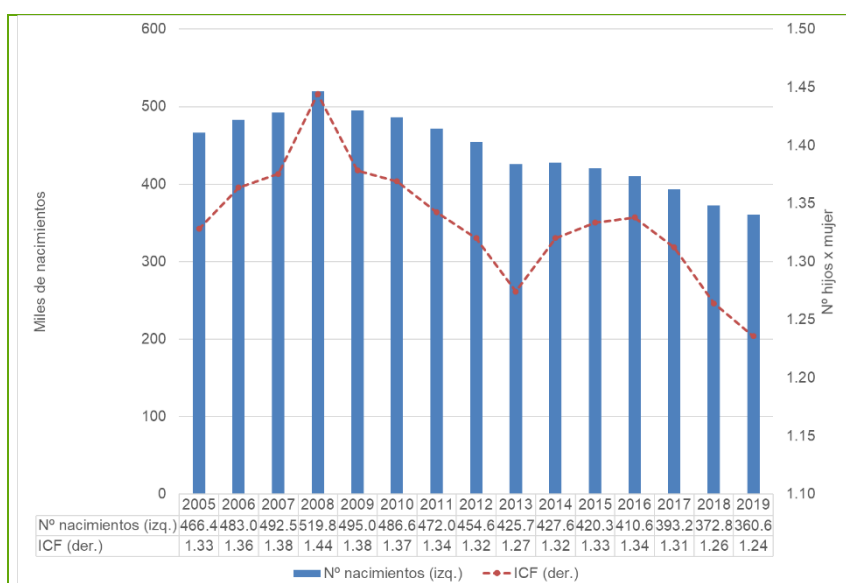

Fuente: INE. Indicadores Demográficos Básicos y Movimiento Natural de Población.

En ambos casos, se aprecia una ligera recuperación durante el periodo de expansión económica de los dos mil, hasta la gran recesión, momento a partir del cual se registra una línea ligeramente descendiente que se cuantifica en más de 100,000 nacimientos menos al año y una pérdida de 0,2 en el índice, respectivamente, que sólo remontó levemente a mediados de la última década.

**Cuadro 2.2 Nacimientos por nacionalidad del padre y de la madre. Total nacional. 2005-2019.**

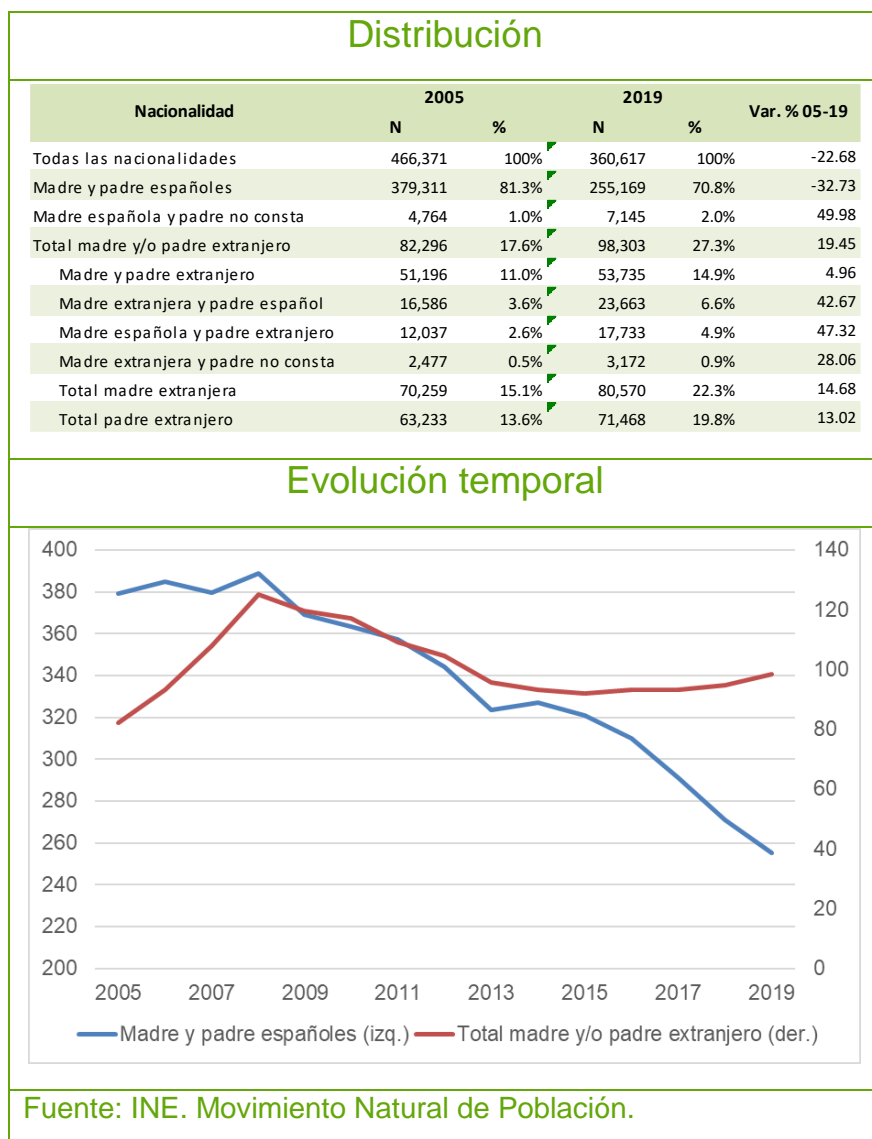

Si desagregamos los nacimientos según la nacionalidad del padre y de la madre (Cuadro 2.2, panel superior) observamos que ambos padres son nacionales en el 70.8% de los nacimientos en 2019, cuando en 2005 representaban el 81.3%. Esto indica un mayor peso relativo de los padres y madres extranjeros que viene propiciado no sólo por los nacimientos con padres y madres extranjeros sino por un mayor número de nacimientos con padres de distinta nacionalidad. Esta tendencia se confirma en el panel inferior del cuadro que incluye la evolución temporal de este desglose, donde la pérdida

de nacimientos observada se concentra principalmente en los que ambos padres son de nacionalidad española.

Un aspecto que consideramos importante destacar es la edad de la madre al nacimiento. Por ello, mostramos a continuación (cuadro 2.3) la distribución de nacimientos anuales según la edad de la madre para distintos momentos temporales (2005, 2015 y 2019). La evolución desde 2005 a 2015 nos indica un doble movimiento. Primero, una caída en el número de nacimientos registrados. Segundo, un desplazamiento de la moda de la distribución hacia la derecha, que nos dice que se está postergando el momento de tener hijos (una tendencia observada también en otros estudios recientes). Desde 2015 a 2019, se observa un desplazamiento hacia abajo en las franjas de mayor fecundidad (30 a 40 años) indicando que, tras una primera decisión de postergar, podemos encontrar barreras posteriores que conduzca a la renuncia definitiva a tener los hijos en edades más tardías.

### Cuadro 2.3 Nacimientos según edad de la madre, Total Nacional.

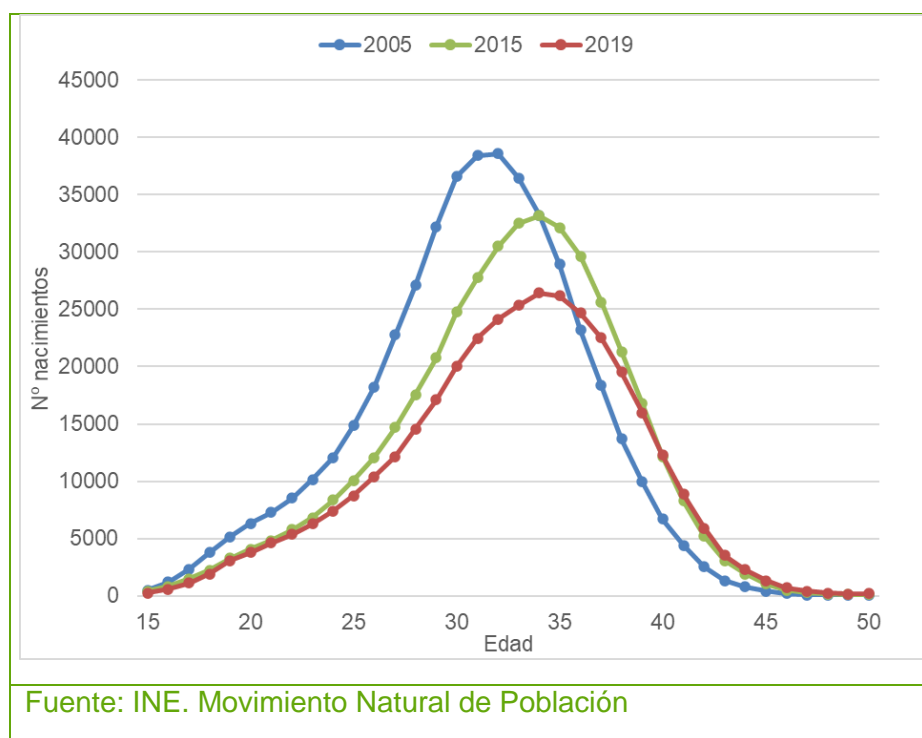

Siguiendo con posibles clasificaciones de los nacimientos registrados cada año, a continuación, los desglosamos por orden de nacimiento, según la nacionalidad de la madre (Cuadro 2.4). Así, el 51.11% (43.86%) de los nacimientos de madres españolas (extranjeras) ocupan la primera posición, lo que podría valer de proxy para conocer cuántas mujeres se han convertido en madres en este periodo. Además, como se recoge en los datos, sólo un 11% de los nacimientos de madres españolas tenían ya dos o más con anterioridad, porcentaje que aumenta hasta el 23% aproximadamente en el caso de las madres extranjeras.

### Cuadro 2.4 Porcentaje de nacidos por orden de nacimiento según nacionalidad de la madre. Total nacional, 2019

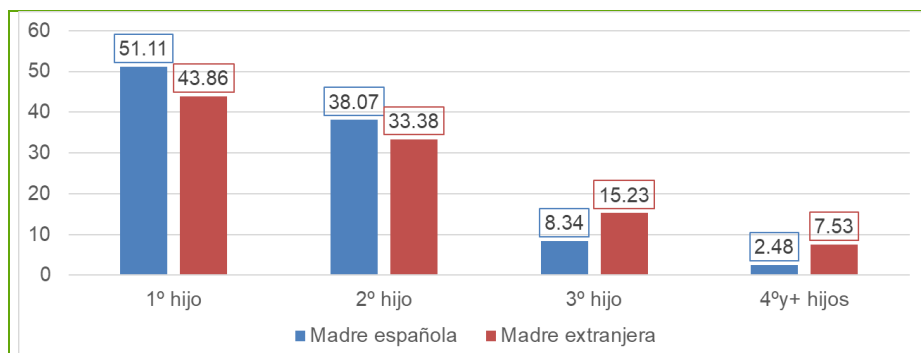

Fuente: INE. Movimiento Natural de Población.

Respecto al ICF, incluimos su evolución para el periodo de referencia en el Cuadro 2.5. Se observa tendencias comunes para madres españolas y extranjeras, conservando el diferencial positivo para las últimas estable a lo largo del mismo (se sitúa en torno a 0.5 hasta 2020 donde se ha reducido a 0.3). Esta tendencia común apunta a la existencia de factores estructurales propios de la realidad española que terminan por conformar dicho comportamiento.

### Cuadro 2.5 Indicador Coyuntural de Fecundidad por nacionalidad de la madre. Total nacional, 2005-2020

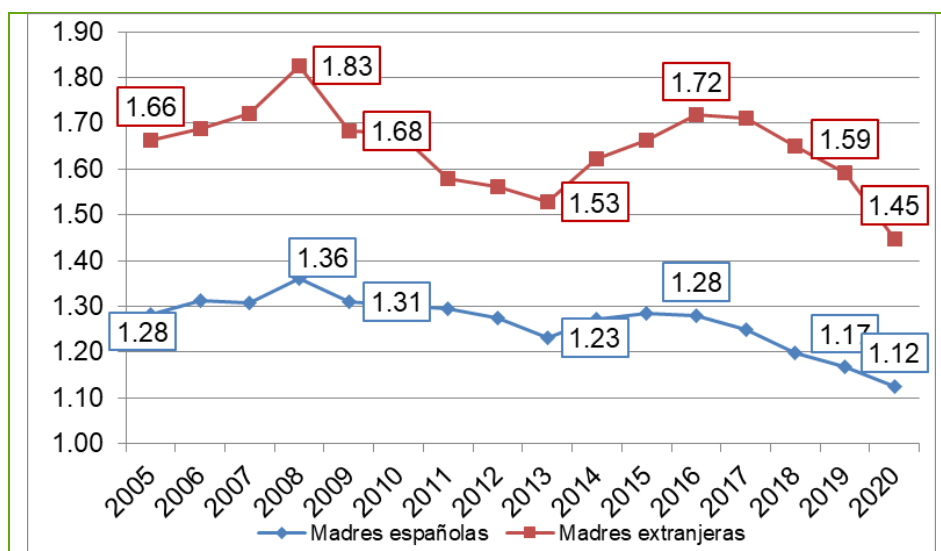

Fuente: INE. Indicadores Demográficos Básicos.

Como ya se ha mencionado respecto a otros indicadores, la situación de las regiones puede resultar muy heterogénea. Para ello, en el Cuadro 2.7 presentamos la distribución territorial de nacimientos por comunidades autónomas (panel superior) y la variación registrada desde 2005. Andalucía, Cataluña, Comunidad de Madrid y Valencia representan un 60% del total nacional.

### Cuadro 2.6 Distribución porcentual de los nacimientos registrados por Comunidades Autónomas

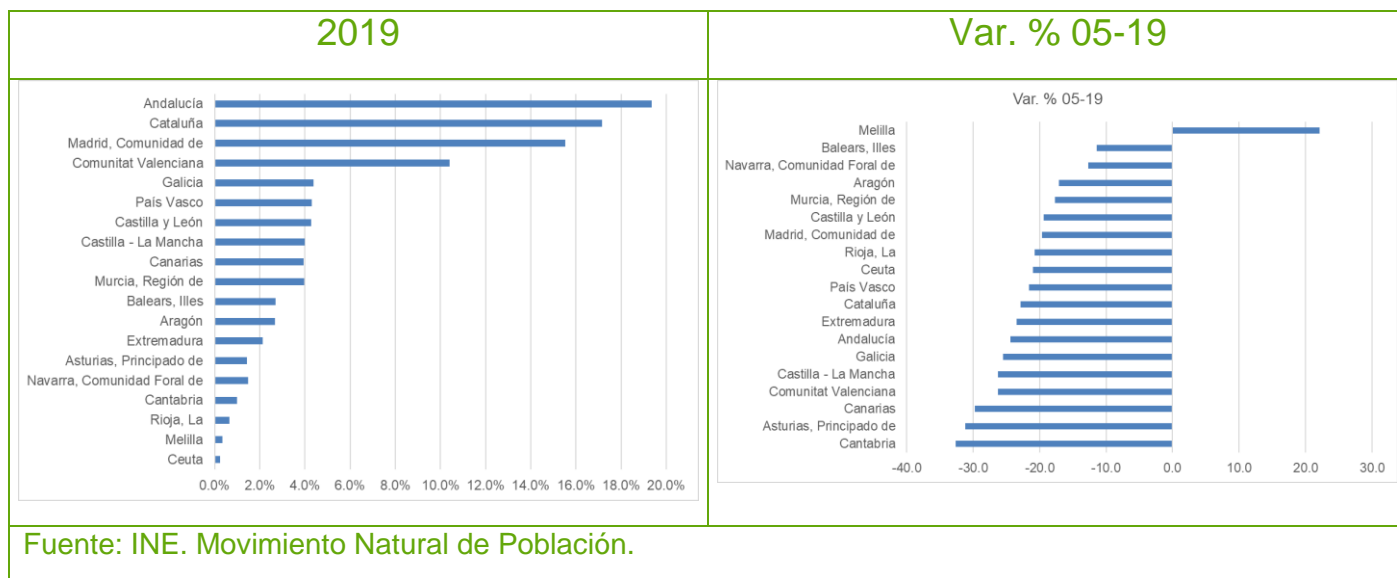

En cuanto a la variación, con la excepción de Melilla, se ve una caída generalizada de nacimientos, pero con niveles significativamente diferentes entre los distintos territorios (desde el 10% de Baleares hasta más del 30% registrado por Cantabria).

En lo que se refiere al Indicador Coyuntural de Fecundidad, Melilla es la única que se sitúa por encima de 1.5, con un promedio para el total nacional de 1.18. Se sitúan por debajo de este nivel Madrid, Baleares, Castilla-León, Cantabria, Galicia, Asturias y Canarias.

### Cuadro 2.7 Indicador Coyuntural de Fecundidad por Comunidades Autónomas, 2020

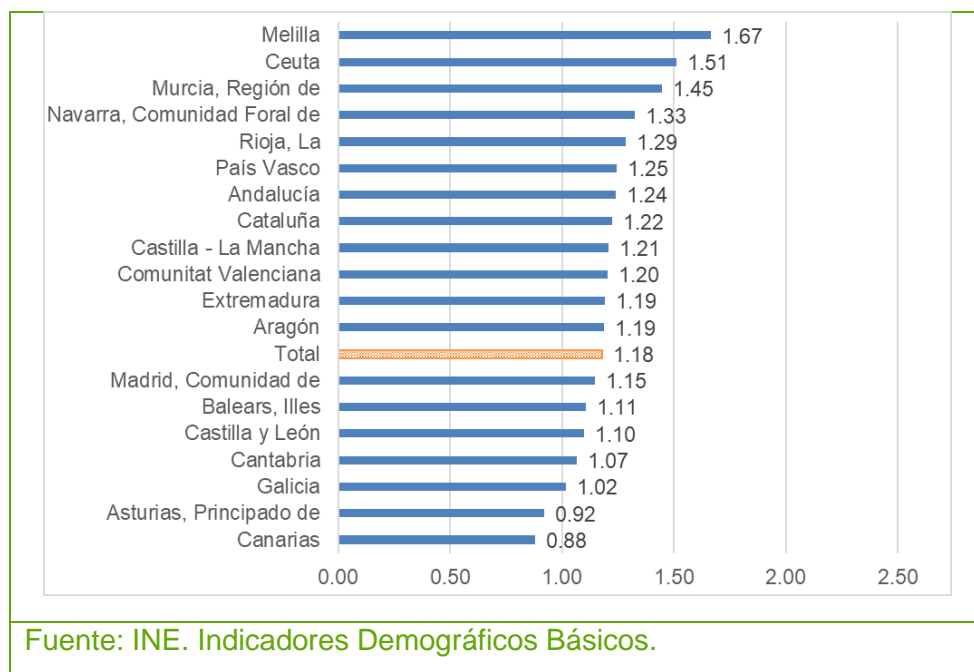

### 3 Crecimiento vegetativo de la población española

Una vez hemos analizado la evolución de los nacimientos en España, en esta sección los comparamos con los fallecimientos para estudiar el crecimiento vegetativo de la población española durante nuestro periodo de referencia.

En primer lugar, para el periodo 2005-2020 comparamos la evolución de nacimientos y defunciones (Cuadro 3.1, panel superior). Además, en el panel inferior mostramos el saldo neto entre ambos para cada año.

Desde 2008, cuando se alcanzó el máximo saldo positivo del periodo (133,500), se observa un deterioro importante del mismo causado, principalmente, por el descenso en nacimientos, llegando a un saldo negativo de 154,000 en 2020, donde esta dinámica se ha visto agudizada en 2020 por la pandemia sanitaria. Aún con datos provisionales, parece razonable pensar que este importante aumento del decrecimiento vegetativo parece venir más por el aumento de defunciones registrado (+74,200) que por los efectos sobre los nacimientos están aún por materializarse de forma plena.

En el siguiente cuadro (Cuadro 3.2) presentación la distribución mensual de nacimientos y defunciones para el último año publicado, el 2020. Se observa, por un lado, el importante impacto en las defunciones de las dos primeras olas –especialmente la primera de ellas- de la crisis sanitaria originada por el coronavirus SARS-COV-2. Por otro lado, también cabe esperar un impacto sobre las decisiones de fecundidad que se aprecia en los meses finales del año.

**Cuadro 3.1 Crecimiento vegetativo de la población español. Total nacional, 2005-2020**

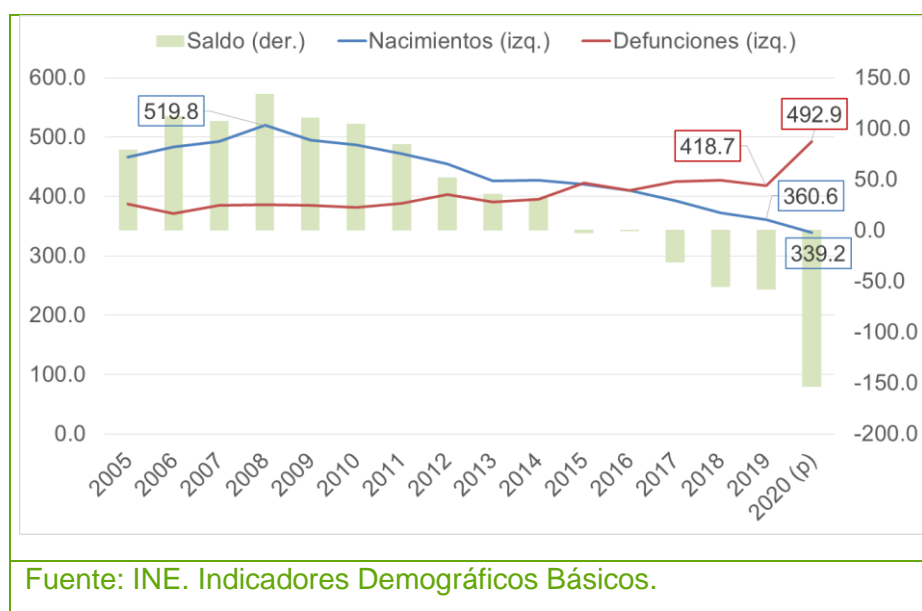

Para cerrar este bloque, desagregamos este impacto según dos factores vinculados a la edad. En el caso de los nacimientos, según la edad de la madre (Cuadro 3.3) podemos ver si la caída de final de año se ha producido de forma homogénea o no. Así, se aprecia un descenso relativo mayor para las madres de más edad (más de 45) que, por la pandemia, pueden no haber materializado su deseo de tener hijos. En muchos casos, quizás, de forma definitiva.

Por el lado de las defunciones, distinguir según la edad de la persona fallecida puede ilustrar, especialmente en 2020, sobre el impacto diferenciado que ha tenido la pandemia sobre las distintas generaciones. Con este objetivo, en el Cuadro 3.4, distinguimos tres franjas de edad; (i) hasta 40 años, (ii) de 40 a 60 años y, (iii) Más de 60 años. Este último es, sin duda, el colectivo que ha sufrido mayor impacto en cuanto a las defunciones concentradas, sobre todo, en la primera ola de la pandemia.

**Cuadro 3.2 Distribución de nacimientos y defunciones, por meses. Total nacional, Año 2020.**

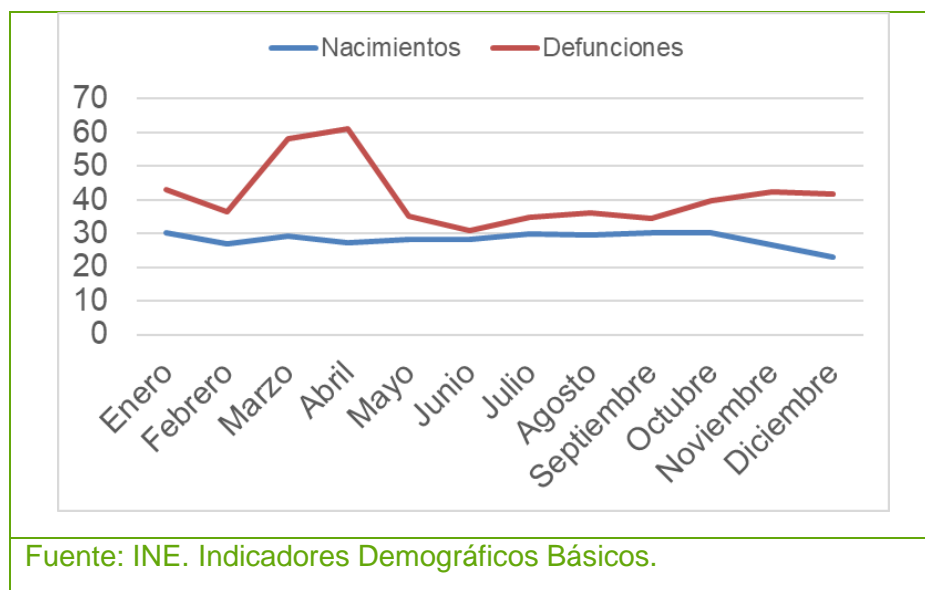

**Cuadro 3.3 Distribución de nacimientos (% total anual), por meses, según la edad de la madre. Total nacional, Año 2020.**

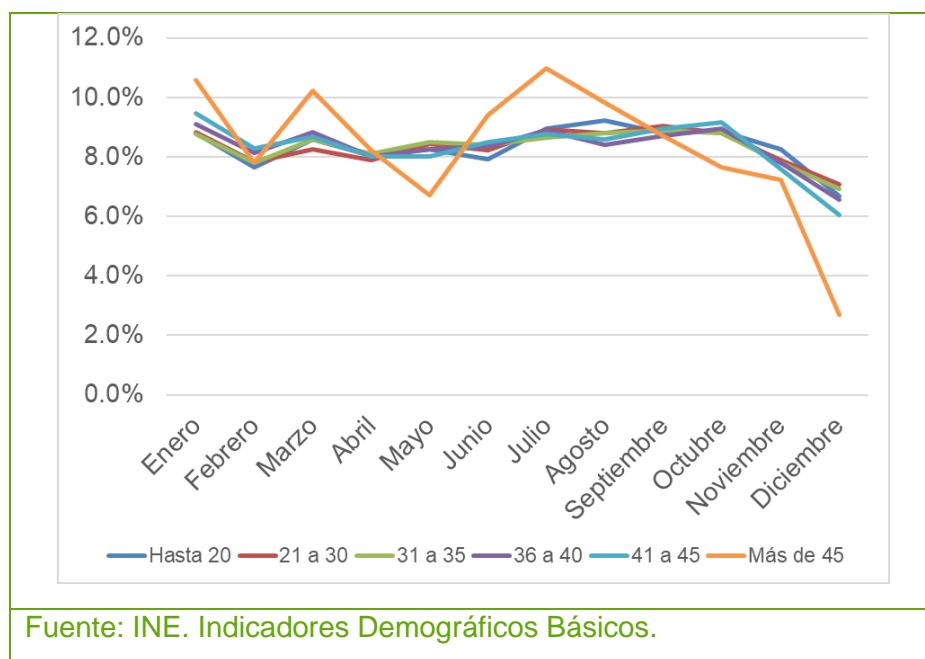

**Cuadro 3.4 Distribución de defunciones (% total anual), por meses, según la edad del persona fallecida. Total nacional, Año 2020.**

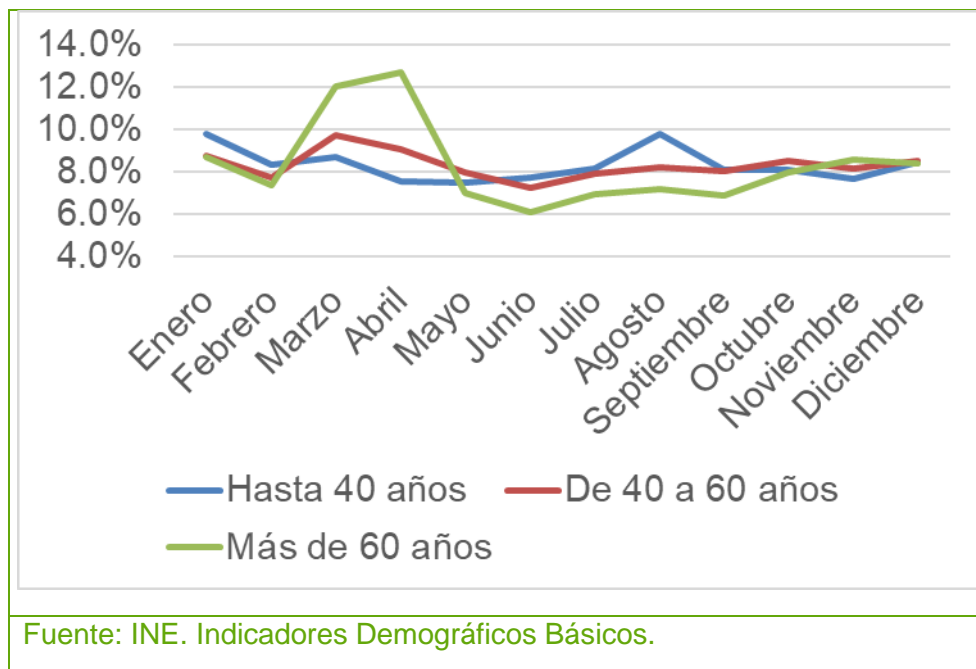

## 4 Edad media a la maternidad y al matrimonio

Existen dos comportamientos sociales (maternidad y matrimonio) con vínculos ya estudiados en la literatura existente, que parecen estar cambiando en las últimas décadas en la sociedad española. En esta sección analizamos los vínculos existentes, mostrando en primer lugar la evolución del porcentaje de nacimientos de madre no casada, considerando además la nacionalidad de la madre (Cuadro 4.1). Se aprecia en el panel superior, como cabría esperar, que la tendencia agregada se ve dominada por el comportamiento de las nacionales. Sin embargo, el desglose entre madres y extranjeras nos permite ver dos tendencias muy diferentes. Por un lado, el indicador se mantiene estable para las madres extranjeras a lo largo de todo el periodo. Por otro, se observa una tendencia creciente entre las madres españolas a dar este paso sin contraer previamente matrimonio (se pasa de un 25% a un 50% desde 2005). Por último, también se aprecia importantes diferencias entre las distintas CC.AA. (panel inferior) que se sitúan en bandas de 40-50 pp. Así, los valores registrados van desde Canarias (67.09) hasta Navarra (37.80) y Ceuta (30.32).

Estos resultados nos incitan a profundizar más en la relación que pueda existir entre ambas esferas y/o comportamientos. Para ello, miramos en primer lugar a su evolución desde 2005 (Cuadro 4.2), donde se observaba una pequeña diferencia de 1 año a favor de la edad media para tener hijos. A partir de ahí, esta diferencia ha venido aumentando de forma sostenida hasta llegar a los 5.04 años de diferencia en 2019 que confirma un cambio en el comportamiento social (respecto a décadas anteriores) donde el matrimonio era visto como un paso previo a la maternidad.



Al descomponer la edad media a la maternidad para españolas y extranjeras (Cuadro 4.3) observamos la diferencia existente entre ambos colectivos. Así, se obtiene una diferencia de 2-3 años entre ellas que se ha mantenido estable a lo largo del periodo.

Esta misma división la planteamos para la edad media al matrimonio, según sexo y nacionalidad, para los años 2005 y 2019 (Cuadro 4.4), con el objetivo de comparar tantos distintos momentos del tiempo como las diferencias según características personales. Los resultados nos muestran un aumento generalizado de la edad media al matrimonio (situándose por encima de los 35 en todos los casos) que ha sido mayor en el caso de los nacionales. Según sexo, se observa, al fijar la nacionalidad, que los hombres llegan al matrimonio con más edad que las mujeres.

### Cuadro 4.1 Porcentaje de nacidos de madre no casada. Total nacional, 2005-2019

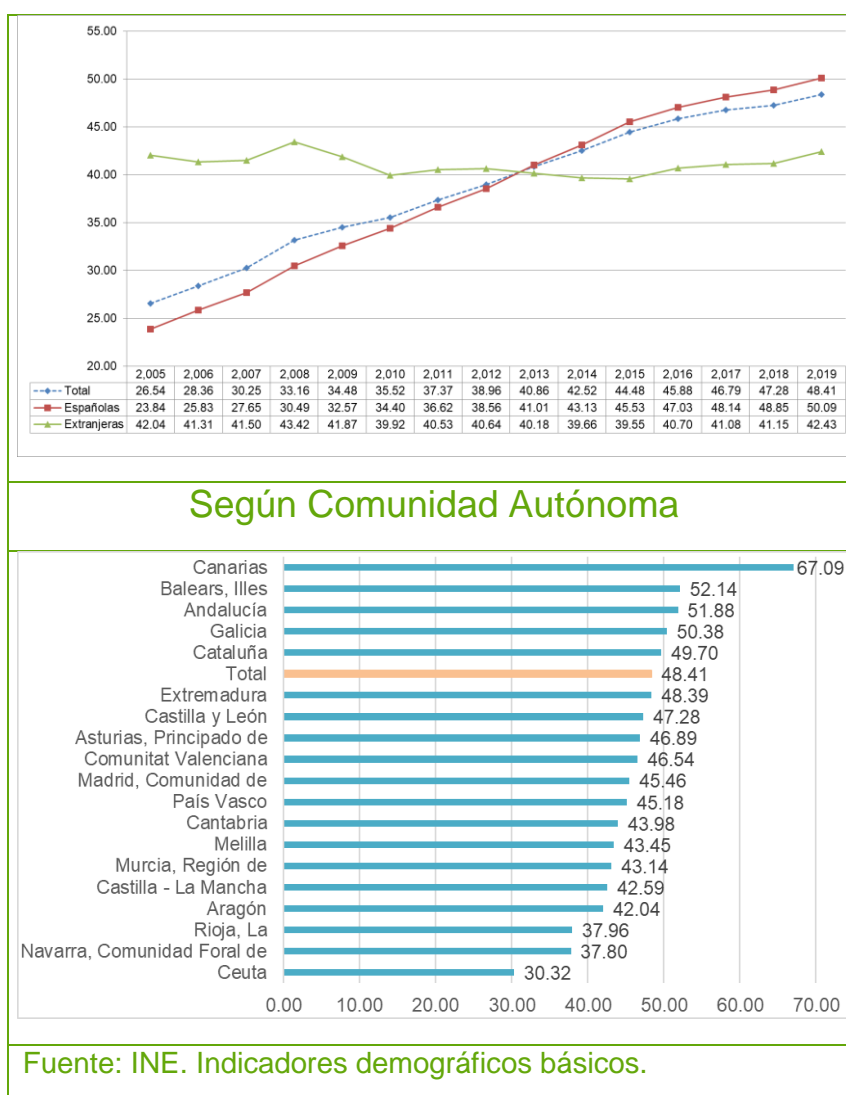

### Cuadro 4.2 Evolución de la edad media a la maternidad y al matrimonio. Total nacional, 2005-2019

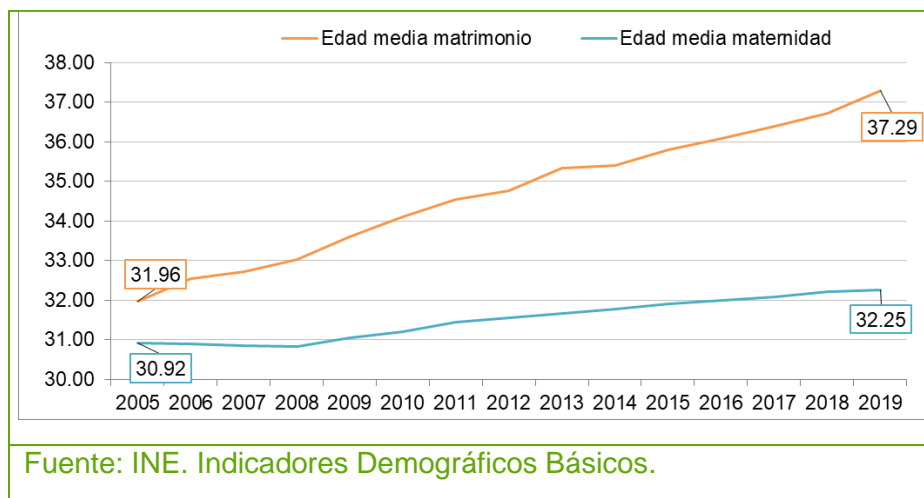

### Cuadro 4.3 Edad media a la maternidad por nacionalidad de la madre. Total nacional, 2005-2019

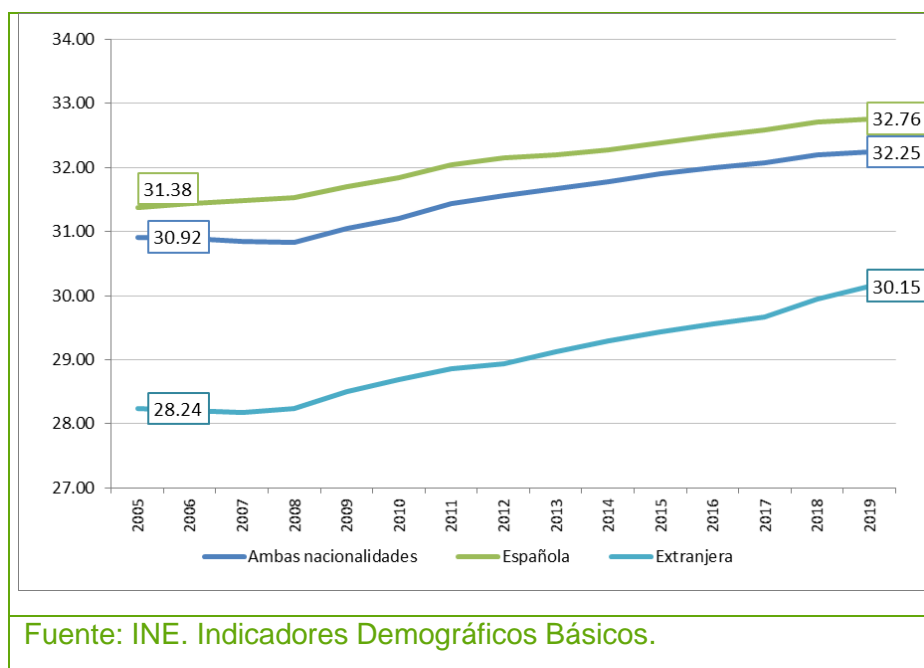

Finalmente, analizamos –más allá de la llegada del primer hijo- como se secuencian temporal los hijos (Cuadro 4.5), según la nacionalidad de la madre. Así, se obtiene que si bien las madres extranjeras tienen -en promedio- su primer hijo con menos edad esa diferencia se va reduciendo para aquellas que tienen 3 o más hijos. De hecho, las nacionales tienen el 4º hijo -en promedio- antes que las madres extranjeras, debido al menor espaciado temporal de los nacimientos en el caso de las nacionales (2.74 y 6.81 años para nacionales y extranjeras, respectivamente).

**Cuadro 4.4 Edad media al matrimonio por sexo y nacionalidad. Total nacional, 2005-2019.**

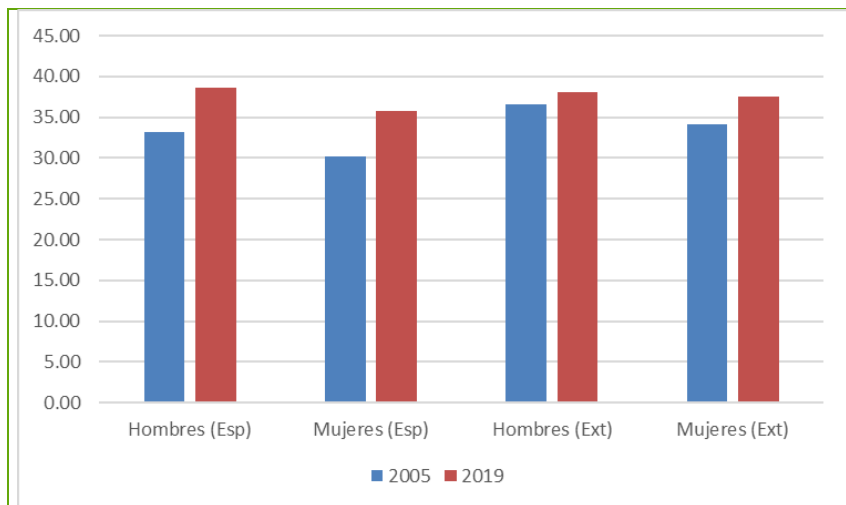

Fuente: INE. Indicadores Demográficos Básicos.

**Cuadro 4.5 Edad media a la maternidad por orden de nacimiento y nacionalidad. Total nacional 2020.**

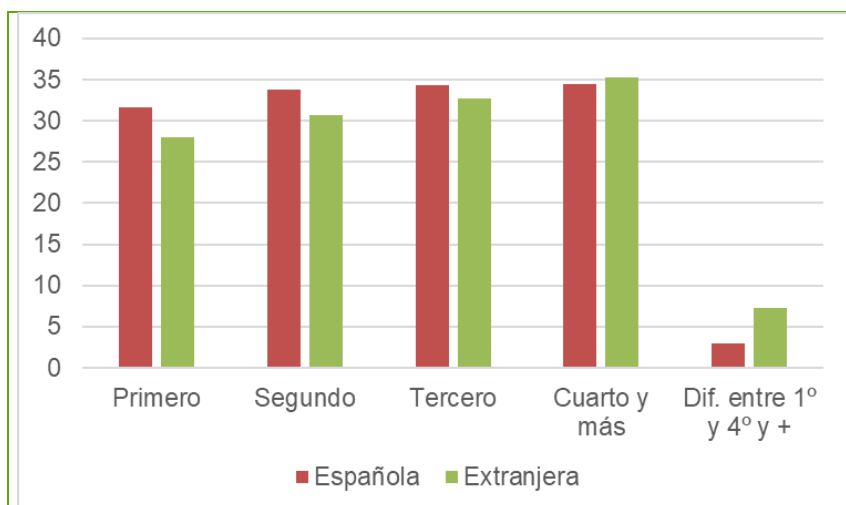

Fuente: INE. Indicadores Demográficos Básicos.

## 5 Abortos

En relación con las Interrupciones Voluntarias del Embarazo, en esta sección realizamos un análisis de la evolución reciente para el caso español. En primer lugar, en el Cuadro 5.1, mostramos el número -absoluto de abortos registrados en España y la tasa -relativa- por cada 1,000 mujeres, para el periodo 2007-2019. Las cifras indican que, tras un ligero repunte en 2011 y un ligero descenso hasta 2014, se ha mantenido una evolución estable hasta 2018, con cifras anuales en torno a 94,000.

En el último año publicado, 2019, se produce un ligero repunte hasta los 99,000. Asimismo, la tasa ha evolucionado en términos similares indicando que se ha mantenido cierta proporcional con las variables del número total de mujeres residentes en España, situándose en cifras de 11-12 interrupciones cada 1,000 mujeres.

### Cuadro 5.1 Evolución del número de abortos y tasa por 1.000 mujeres. Total nacional, 2007-2019.

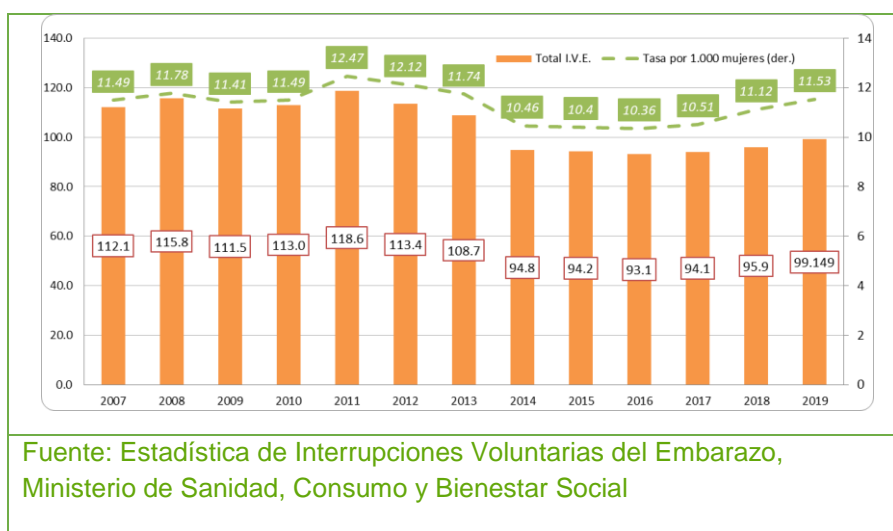

Según grupos de edad, Cuadro 5.2, podemos observar que los tramos superiores del periodo fértil de las mujeres han incrementado su presencia en este colectivo desde 2000. También como se ha estabilizado el gran incremento que se produjo desde 2000 a 2010. Asimismo, se observa un cierto desplazamiento a edades más tardías, en línea con las decisiones sobre fecundidad ya comentadas en secciones anteriores.

En términos relativos, Cuadro 5.3, la evolución de las tasas relativas según grupos de edad nos confirma que las mujeres menores de 30 han descendido su tasa de forma más intensa durante la primera mitad de la década pasada que aquellas que se sitúan por encima de ese valor. También nos ayuda a identificar que son las mujeres de 20 a 34 años las que abortan más frecuentemente. En concreto, sería un grupo donde se perfila una relación inversa entre la edad y las tasas obtenidas.

A continuación, en el Cuadro 5.4, analizamos la distribución de los abortos registrados según el modo de convivencia. En el panel izquierdo, las cifras absolutas apuntan a una mayor presencia de aquellas mujeres que viven “en pareja”, a pesar de la reducción registrada desde 2011. En el panel derecho, los pesos relativos nos indican que la composición del mismo no ha variado sustancialmente desde el año base, con un 50% de los abortos correspondientes a estas mujeres, seguidas de las que viven solas o con sus padres, que representan aproximadamente un 20% cada una.

En término del número de abortos previos, según número de abortos realizados previamente, el Cuadro 5.5 nos indica que para más de un 60% de los abortos registrados, se trataría del primero de la mujer. En el 20% de los casos, se ha producido otro anteriormente y, para casi el 10% de ellas, se trataría del tercero. En términos absolutos, parece que la reducción observada se concentra más entre aquellas mujeres que han sufrido uno o ningún aborto anteriormente.

Finalmente, según semanas de gestación, observamos un mayor peso relativo para el último año de los abortos producidos durante las primeras 8 semanas, aunque los restantes representan en 2019 un 30%.

Cuadro 5.2 Evolución del número de abortos por edad de la mujer. Total nacional, 2000-2019.

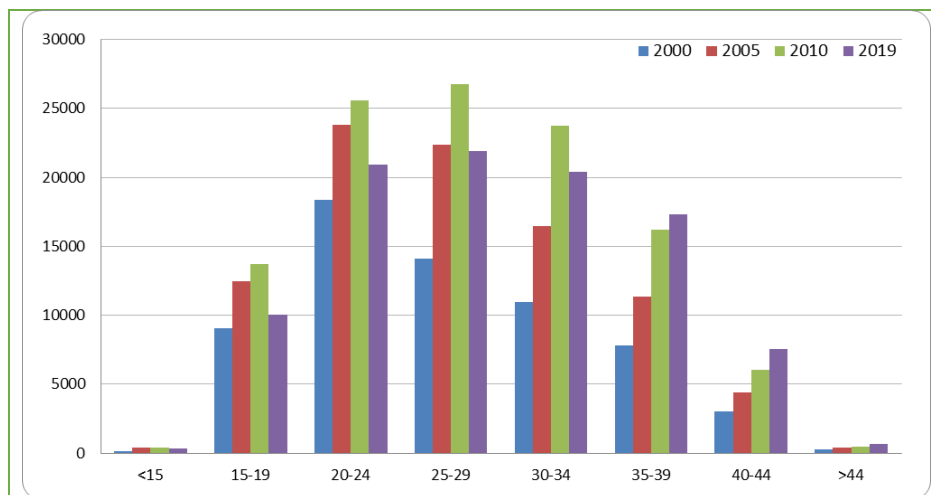

Fuente: Estadística de Interrupciones Voluntarias del Embarazo, Ministerio de Sanidad, Consumo y Bienestar Social

Cuadro 5.3 Tasas de abortos por 1.000 mujeres, atendiendo al grupo de edad. Total nacional, 2007-2019.

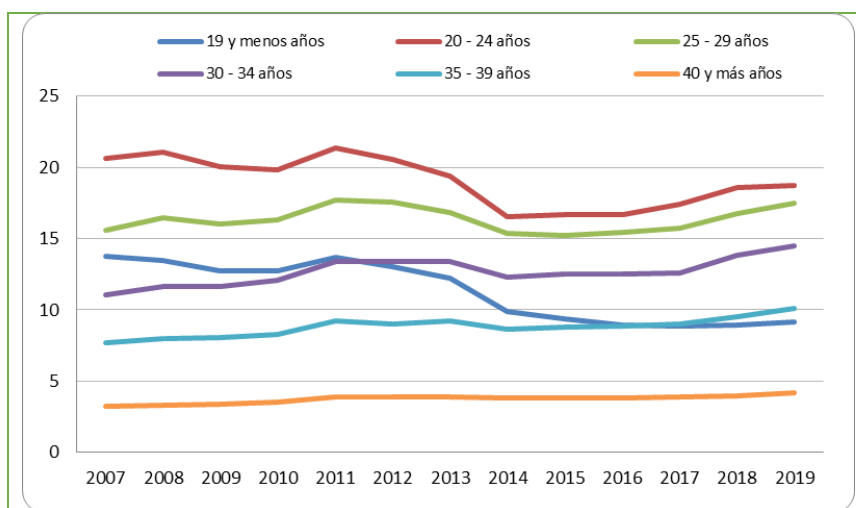

Fuente: Estadística de Interrupciones Voluntarias del Embarazo, Ministerio de Sanidad, Consumo y Bienestar Social

**Cuadro 5.4 Número de abortos realizados según modo de convivencia. Total nacional, 2019 vs. 2011.**

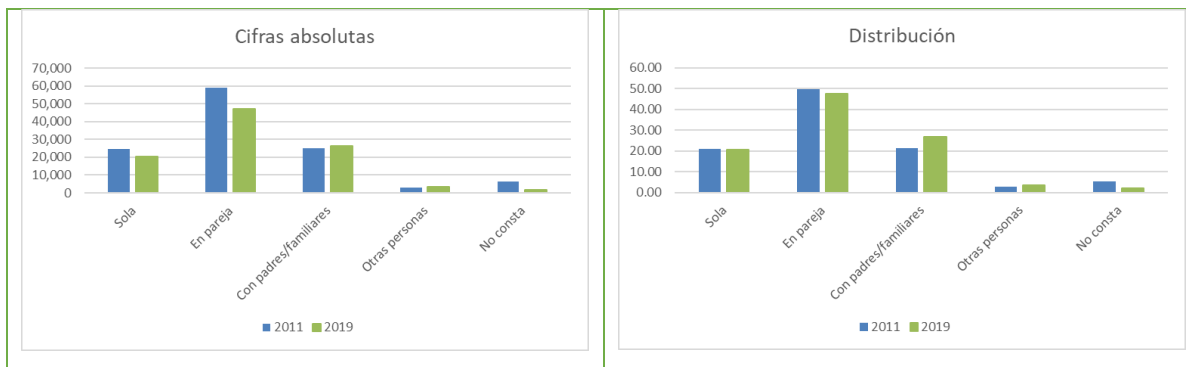

Fuente: Estadística de Interrupciones Voluntarias del Embarazo, Ministerio de Sanidad, Consumo y Bienestar Social

**Cuadro 5.5 Número de abortos voluntarios realizados por abortos voluntarios realizados anteriormente. Total nacional, 2019 vs. 2011.**

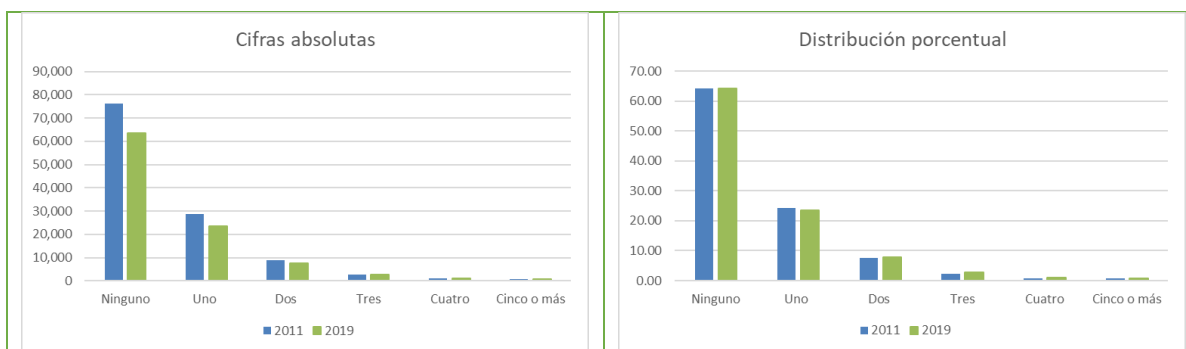

Fuente: Estadística de Interrupciones Voluntarias del Embarazo, Ministerio de Sanidad, Consumo y Bienestar Social

**Cuadro 5.6 Número de abortos por semanas de gestación. Total nacional, 2019 vs. 2011.**

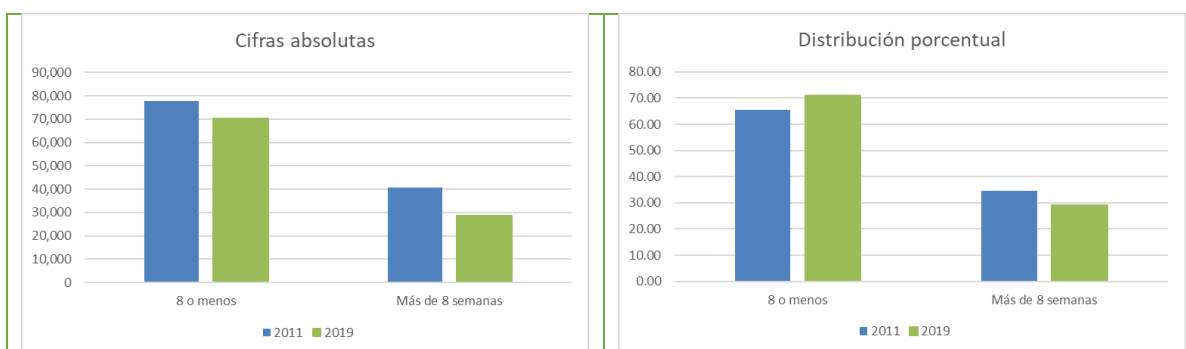

Fuente: Estadística de Interrupciones Voluntarias del Embarazo, Ministerio de Sanidad, Consumo y Bienestar Social

## 6 Defunciones por causas externas (suicidios)

Por último, afrontamos en este último apartado el análisis de las defunciones por causas externas. En primer lugar, en la Tabla 6.1, mostramos las 10 principales causas de defunciones para cada generación durante el año 2019, junto con su peso relativo en la distribución total. Primero, los resultados ponen de manifiesto la heterogénea prevalencia de distintas enfermedades según el momento del ciclo vital. Por ejemplo, para los niños las afecciones originadas en el periodo perinatal representan el 34.81% de las defunciones. En el caso de los jóvenes, los suicidios (17.48%) y los accidentes de tráfico (17.36%) son el principal desencadenante. Para los adultos, los suicidios serían la primera causa de defunción (9.12%). Para pivotes y mayores de 65, la primera causa son los tumores malignos de la tráquea, bronquios y del pulmón (13.10 y 9.59%, respectivamente). Por último, para mayores de 80 años la primera causa -aunque más repartida- sería las enfermedades cerebrovasculares (5.84%).

**Tabla 6.1 Principales causas de defunciones, según generación. Total nacional, 2019**

|     | Niños (0-14)   | Joven (15-29)   | Adulto (30-49)  | Pivote (50-64)  | Mayores (65-79)   | Mayores (80+)  | Todas las edades   |
|-----|--|---|---|---|---|--|--|
| 1ª  | XVI. Afecciones originadas en el período perinatal (34.81%)                      | Suicidio y lesiones autoinfligidas (17.48%)   | Suicidio y lesiones autoinfligidas (9.12%)  | Tumor maligno de la tráquea, de los bronquios y del pulmón (13.10%) | Tumor maligno de la tráquea, de los bronquios y del pulmón (9.59%)                | Enfermedades cerebrovasculares (6.09%)                             | Enfermedades cerebrovasculares (5.84%)                             |
| 2ª  | Otras enfermedades del sistema nervioso y de los órganos de los sentidos (7.06%) | Accidentes de tráfico (17.36%)  | Tumor maligno de la mama (5.33%)  | Enfermedades del sistema digestivo (6.23%)                          | Enfermedades del sistema digestivo (5.21%)  | Trastornos mentales orgánicos, senil y presenil (5.82%)            | Otras enfermedades del corazón (5.39%)                             |
| 3ª  | Malformaciones congénitas del sistema circulatorio (6.81%)                       | Otras enfermedades del sistema nervioso y de los órganos de los sentidos (5.09%)    | Enfermedades del sistema digestivo (4.87%)  | Infarto agudo de miocardio (4.45%)                                  | Enfermedades cerebrovasculares (5.08%)  | Otras enfermedades del corazón (5.58%)                             | Trastornos mentales orgánicos, senil y presenil (5.03%)            |
| 4ª  | Otras malformaciones congénitas, deformidades y anomalías cromosómicas (6.81%)   | Paro cardíaco, muerte sin asistencia y otra causa desconocida de mortalidad (3.73%) | Tumor maligno de la tráquea, de los bronquios y del pulmón (4.50%)                  | Otras enfermedades del corazón (3.72%)                              | Otras enfermedades del corazón (4.51%)  | Otras enfermedades del sistema respiratorio (5.14%)                | Enfermedades del sistema digestivo (5.01%)                         |
| 5ª  | Otras enfermedades endocrinas, nutricionales y metabólicas (4.75%)               | Envenenamiento accidental por psicofármacos y drogas de abuso (3.22%)               | Accidentes de tráfico (4.24%)   | Tumor maligno del colon (3.43%)                                     | Tumor maligno del colon (3.83%)   | Enfermedades del sistema digestivo (4.92%)                         | Tumor maligno de la tráquea, de los bronquios y del pulmón (5.00%) |
| 6ª  | Tumor maligno del encéfalo (3.13%)   | Otras enfermedades del sistema respiratorio (3.00%)                                 | Otras enfermedades del corazón (3.61%)  | Enfermedades cerebrovasculares (3.38%)                              | Infarto agudo de miocardio (3.74%)  | Insuficiencia cardíaca (4.84%)                                     | Otras enfermedades del sistema respiratorio (4.74%)                |
| 7ª  | Leucemia (2.94%)   | Agresiones (Homicidio) (2.94%)  | Infarto agudo de miocardio (3.40%)  | Otras enfermedades isquémicas del corazón (3.31%)                   | Enfermedades crónicas de las vías respiratorias inferiores (excepto asma) (3.60%) | Tumor maligno de la tráquea, de los bronquios y del pulmón (4.11%) | Insuficiencia cardíaca (4.33%)                                     |
| 8ª  | Muerte súbita infantil (2.81%)   | Otras enfermedades del corazón (2.83%)  | Otras enfermedades del sistema nervioso y de los órganos de los sentidos (3.22%)    | Cirrosis y otras enfermedades crónicas del hígado (3.30%)           | Otras enfermedades isquémicas del corazón (3.57%)                                 | Enfermedad de Alzheimer (3.63%)                                    | Otras enfermedades isquémicas del corazón (3.54%)                  |
| 9ª  | Ahogamiento, sumersión y sofocación accidentales (2.69%)                         | Otros accidentes (2.77%)  | Paro cardíaco, muerte sin asistencia y otra causa desconocida de mortalidad (3.09%) | Tumor maligno del páncreas (3.29%)                                  | Otras enfermedades del sistema nervioso y de los órganos de los sentidos (3.27%)  | Otras enfermedades isquémicas del corazón (3.57%)                  | Enfermedad de Alzheimer (3.32%)                                    |
| 10ª | Malformaciones congénitas del sistema nervioso (2.19%)                           | Leucemia (2.71%)  | Otras enfermedades del sistema respiratorio (3.05%)                                 | Tumor maligno de la mama (3.22%)                                    | Otras enfermedades del sistema respiratorio (3.07%)                               | Otras enfermedades del sistema digestivo (3.27%)                   | Otras enfermedades del sistema digestivo (3.18%)                   |

Fuente: INE, Defunciones según la causa de muerte.

También puede verse como, los suicidios se sitúan en 2019 como la primera causa de mortalidad para jóvenes y adultos (de 19 a 49 años). Por este motivo, y por el drama social y familiar que representan estas defunciones, pasamos a analizar esta cuestión con más detalle.

En el Cuadro 6.1, mostramos la evolución temporal del número de suicidios registrados en España en el periodo 2005-2019, donde se puede ver un nivel promedio anual de 3,000-4,000 con variaciones suaves que guardan cierta sincronía (inversa) con el ciclo económico.

Seguidamente, mostramos la distribución de suicidios registrados en España en 2019, según grupos de edad y sexo. También, para obtener una visión de la importancia relativa de estas cifras, mostramos en cada caso qué porcentaje del total de población representan. Los resultados nos indican que los hombres están mucho más afectados por esta problemática que las mujeres para todos los tramos de edad, tanto en términos absolutos como en términos relativos (hasta un 4% más del total para las edades más afectadas según la Tabla 6.1).

### Cuadro 6.1 Número total de suicidios. Total nacional, 2005-2019.

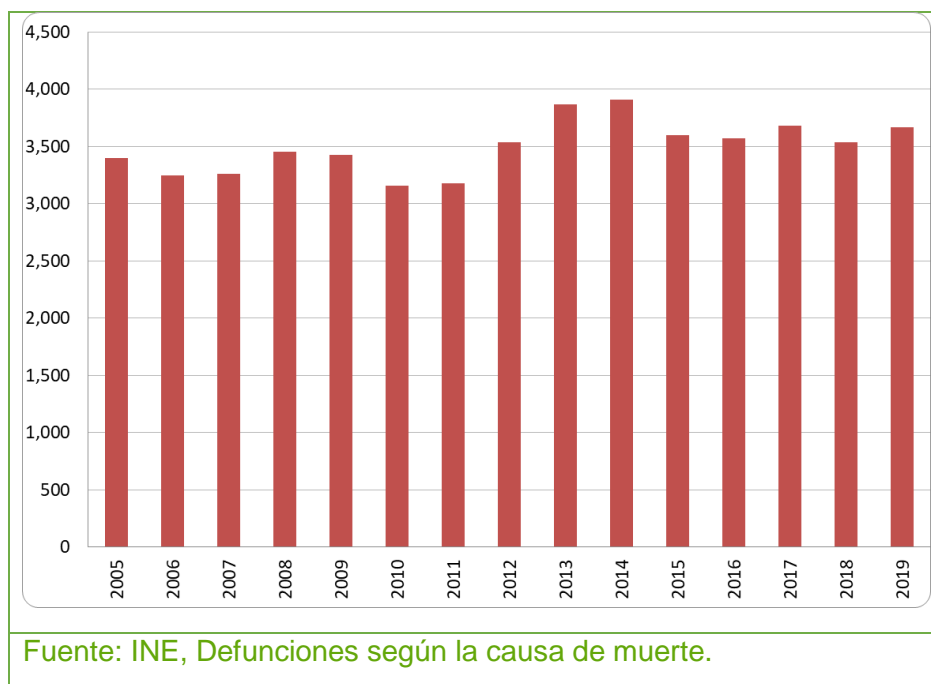

Por último, en términos de evolución temporal, Cuadro 6.3, observamos una reducción del número de suicidios para la mayoría de los tramos de edad, con la excepción de los de 30 a 44 años. Asimismo, en términos relativos, se observa una reducción en los porcentajes obtenidos en torno al 2-3% del total de la población para los tramos más afectados.



**Cuadro 6.2 Número total de suicidios, según grupos de edad y sexo. Total nacional, 2019.**

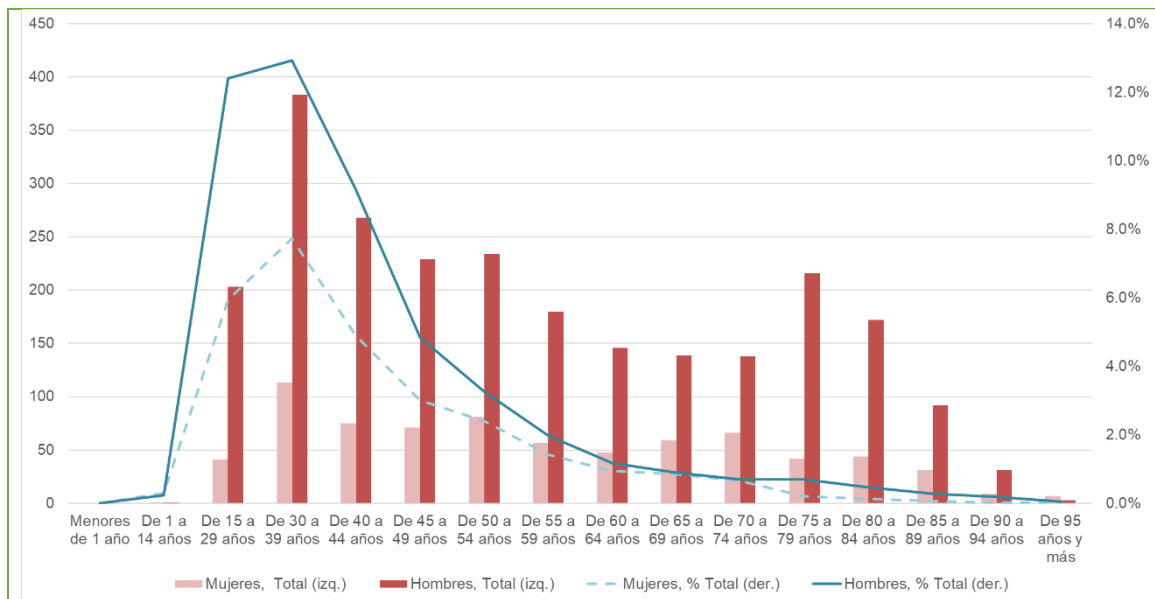

Fuente: INE, Defunciones según la causa de muerte.

**Cuadro 6.3 Número total de suicidios, según grupos de edad. Total nacional, 2019 vs 2011.**

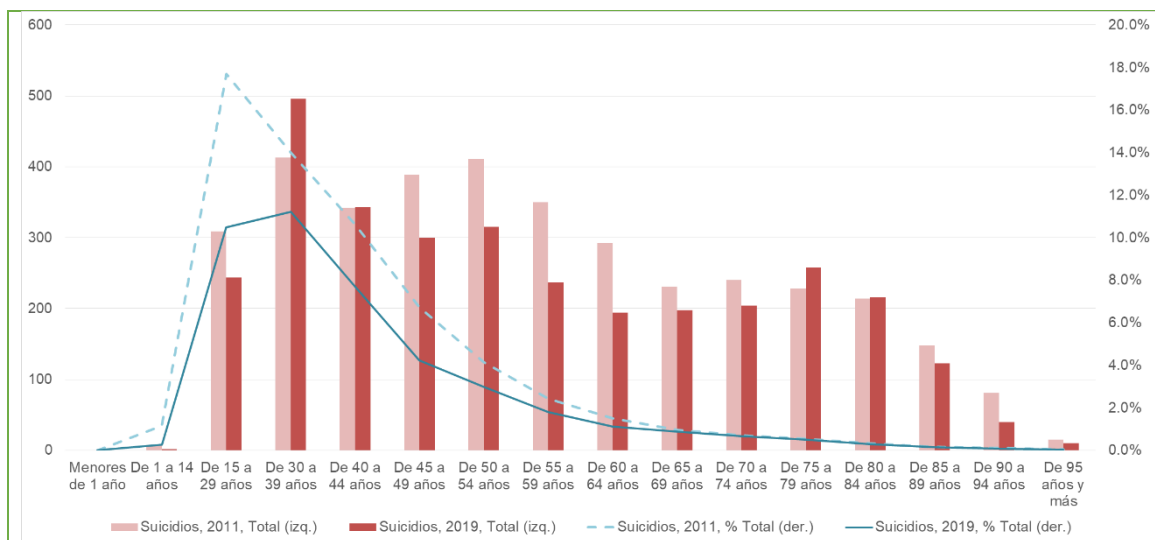

Fuente: INE, Defunciones según la causa de muerte.